

Configuratiehandleiding TruVision 6MPx en 12MPx 360°-camera

Copyright © 2019 United Technologies Corporation.

Interlogix is onderdeel van UTC Climate, Controls & Security, een unit van United Technologies Corporation. Alle rechten voorbehouden.

Handelsmerken en patenten De in dit document gebruikte handelsnamen kunnen handelsmerken of gedeponeerde handelsmerken zijn van de fabrikanten of leveranciers van de betreffende producten.

Disclaimer De informatie in dit document kan zonder voorafgaande kennisgeving worden gewijzigd. Geen enkel deel van dit document mag worden gereproduceerd of verzonden in enige vorm of op enige wijze, elektronisch of mechanisch, voor welk doel dan ook, zonder de uitdrukkelijke schriftelijke toestemming van UTC Fire & Security Americas Corporation, Inc.

Certificering

Waarschuwingen en disclaimers met betrekking tot de producten

DEZE PRODUCTEN ZIJN BEDOELD VOOR VERKOOP AAN EN INSTALLATIE DOOR GEKWALIFICEERDE DESKUNDIGEN. UTC FIRE & SECURITY KAN NIET GARANDEREN DAT PERSONEN OF ENTITEITEN, WAARONDER 'ERKENDE DEALERS' OF 'ERKENDE WEDERVERKOPERS', DIE PRODUCTEN VAN UTC FIRE & SECURITY AANSCHAFFEN VOLDOENDE OPGELEID OF ERVAREN ZIJN OM AAN BRANDDETECTIE EN -BEVEILIGING GERELATEERDE PRODUCTEN OP DE JUISTE WIJZE TE INSTALLEREN.

Raadpleeg voor meer informatie over garantiedisclaimers en productveiligheid www.firesecurityproducts.com/policy/product-warning scan onderstaande code:

Contactgegevens

Ga naar de website van uw regio voor contactgegevens en voor het downloaden van de nieuwste handleidingen, hulpprogramma's en firmware.

N- en Z-Amerika: www.interlogix.com

EMEA: www.firesecurityproducts.com

Handleidingen zijn beschikbaar in verschillende talen.

Australië/Nieuw-Zeeland: www.utcfs.com.au

Inhoud

Inleiding 3

Netwerktoegang 4

Het beveiligingsniveau van uw webbrowser controleren 4

Activering van de camera 5

Overzicht van de camerawebbrowser 8

Cameraconfiguratie 12

Lokale configuratie 12

Configuratie 13

De systeemtijd instellen 15

RS-485-instellingen definiëren 16

Onderhoud 17

Netwerkinstellingen configureren 18

Opnameparameters 26

Videobeeld 29

OSD (Weergave op het scherm) 33

Privacymaskers 35

Beeld-overlay 36

Bewegingsdetectiealarmen 36

Beeldsabotage 42

Alarmingangen en uitgangens 43

Uitzonderingsalarmen 44

Detectie audio-uitzondering 46

Inbraakdetectie 48

Detectie lijnoverschrijding 50

Detectie van betreden van gebied 52

Detectie van verlaten van gebied 53

Detectie van bagage zonder toezicht 55

Detectie van objectverwijdering 56

Opnameschema 58

Momentopnameparameters 60

De opslagapparaten formatteren 62

NAS-instellingen configureren 63

Personen tellen 64

Heatmap 68

Kruispuntanalyse 70

Toepassing 73

Statistieken aantal personen 73

Heatmap-statistiek 75

Kruispuntanalysestatistieken 77

Camerabeheer 79

Gebruikersbeheer 79

RTSP-verificatie 83
IP-adresfilter 83
De beveiligingsservice definiëren 84
Standaardinstellingen herstellen 85
Een configuratiebestand importeren/exporteren 86
Firmware upgraden 86
Camera opnieuw opstarten 88

Camerabediening 89

Aanmelden en afmelden 89
Live-weergavemodus 89
Video-opnamesafspelen 89
Momentopnames 92
Gebeurtenislogboeken doorzoeken 92
PTZ-bediening regelen 94

Index 98

Inleiding

Dit is de configuratiehandleiding voor de volgende TruVision IP-cameramodellen:

- TVF-5201 (TruVision 6MPx 360°- IP Dome, binnen, 1,29 mm)
- TVF-5202 (TruVision 12MPx 360°- IP Dome, binnen, 1,29 mm)
- TVF-5203 (TruVision 6MPx 360°- IP Dome, buiten, 1,29 mm)
- TVF-5204 (TruVision 12MPx 360°- IP Dome, buiten, 1,29 mm)

Netwerktoegang

In deze handleiding wordt uitgelegd hoe u de camera via het netwerk met een webbrowser kunt configureren.

TruVision IP-camera's kunnen met Microsoft Internet Explorer (IE) en andere browsers worden geconfigureerd en bediend. De procedures die worden beschreven, gaan uit van de webbrowser Microsoft Internet Explorer (IE).

Het beveiligingsniveau van uw webbrowser controleren

Wanneer u de webbrowserinterface gebruikt, kunt u ActiveX-besturingselementen installeren voor het aansluiten en weergeven van video's met Internet Explorer (de camera is niet compatibel met Microsoft Edge). U kunt echter geen gegevens, zoals video's en afbeeldingen, downloaden vanwege de verbeterde beveiligingsmaatregelen. Daarom is het noodzakelijk dat u het beveiligingsniveau van uw computer controleert en zo nodig de Active X-instellingen wijzigt, zodat u via het web verbinding kunt maken met de camera's.

ActiveX-besturingselementen van IE configureren

U moet de ActiveX-instellingen van uw webbrowser bevestigen.

Ga als volgt te werk om het beveiligingsniveau van de webbrowser te wijzigen:

1. Klik in Internet Explorer op **Internet Options** (Internetopties) in het menu **Tools** (Extra).
2. Klik in het tabblad Security (Beveiliging) op de zone waaraan u een website wilt toekennen onder 'Select a web content zone to specify its security settings' (Selecteer de zone waarvoor u beveiligingsinstellingen wilt opgeven).
3. Klik op **Custom Level** (Aangepast niveau).
4. Wijzig de opties bij **ActiveX controls and plug-ins** (ActiveX-besturingselementen en invoegtoepassingen) met handtekening of die zijn gemarkeerd als veilig in **Enable** (Inschakelen). Wijzig de opties bij **ActiveX controls and plug-ins** (ActiveX-besturingselementen en invoegtoepassingen) zonder handtekening in **Prompt** (Vragen) of **Disable** (Uitschakelen). Klik op **OK**.

- Of -

Klik bij **Reset Custom Settings** (Aangepaste instellingen resetten) op het beveiligingsniveau voor de volledige zone in het vak Instellen Op en selecteer **Medium** (Gemiddeld). Klik op **Reset** (Resetten).

Klik vervolgens op **OK** in het venster Internet Options (Internetopties) Security (Beveiliging).

5. Klik op **Apply** (Toepassen) in het venster **Internet Options** (Internetopties) Security (Beveiliging).

Windows-gebruikers

Besturingssystemen van Internet Explorer beschikken over steeds meer beveiligingsmaatregelen om uw pc te beschermen tegen het installeren van kwaadaardige software.

Als u wilt beschikken over de volledige functionaliteit van de webbrowserinterface met Windows 7, 8 en 10, doet u het volgende:

- Voer de browserinterface uit als systeembeheerder in uw werkstation
- Voeg het IP-adres van de camera toe aan de lijst van vertrouwde websites van uw browser

U kunt als volgt het IP-adres van de camera toevoegen aan de lijst van vertrouwde websites van Internet Explorer:

1. Open Internet Explorer.
2. Klik op **Tools** (Hulpmiddelen) en kies vervolgens **Internet Options** (Internetopties).
3. Klik op het tabblad **Security** (Beveiliging) en selecteer het pictogram **Trusted Sites** (Vertrouwde websites).
4. Klik op de toets **Sites** (Websites).
5. Schakel het selectievakje "Require server verification (https:) for all sites in this zone" (Serververificatie (https:) voor alle websites in deze zone verplichten) uit.
6. Geef het IP-adres op in het veld 'Add this website to the zone' (Deze website aan de zone toevoegen).
7. Klik op **Add** (Toevoegen) en vervolgens op **Close** (Sluiten).
8. Klik op **OK** in het dialoogvenster Internet Options (Internetopties).
9. Maak verbinding met de camera voor de volledige browserfunctionaliteit.

Activering van de camera

Wanneer u de camera voor de eerste keer start, wordt het venster Activering weergegeven. Voordat u toegang kunt krijgen tot de camera, moet u eerst een admin-wachtwoord met hoge beveiliging instellen. Er is geen standaardwachtwoord toegewezen.

U kunt een wachtwoord activeren via een webbrowser en via TruVision Device Manager.

Waarschuwing: wanneer de 360°-camera in werking is, zal het oppervlak van de behuizing warm aanvoelen. De warmteontwikkeling is te wijten aan de verwerkingsenergie die nodig is om de camera te bedienen

Activeren via de webbrowser:

1. Zet de camera aan en verbind de camera met het netwerk.
2. Voer het IP-adres in de adresbalk van de webbrowser in en klik op **Enter** om naar de activeringsinterface te gaan.

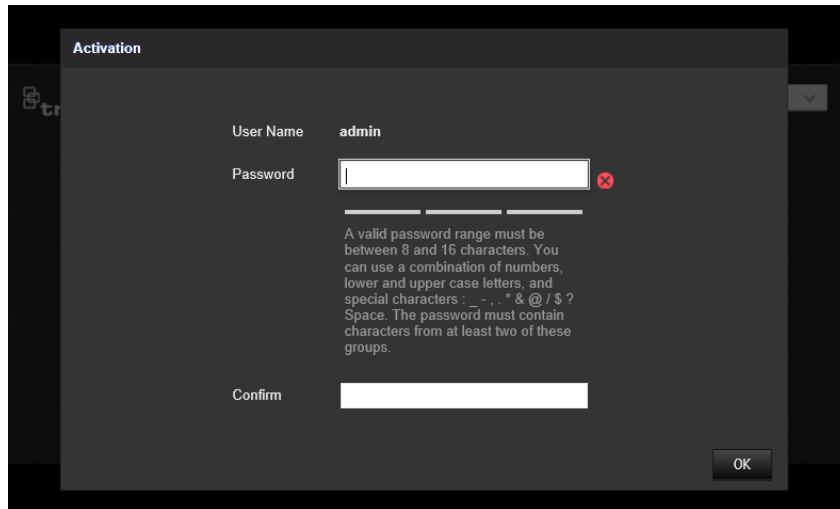

Opmerking:

- Het standaard-IP-adres van de camera is 192.168.1.70.
 - U moet de camera activeren via TruVision Device Manager om de camera standaard in te stellen op DHCP. Ga naar de sectie 'Activation via TruVision Device Manager' (Activeren via TruVision Device Manager).
3. Voer het wachtwoord in het veld Password (Wachtwoord) in.
Opmerking: een geldig wachtwoord moet 8 tot 16 tekens lang zijn. U kunt een combinatie van cijfers, kleine letters, hoofdletters en speciale tekens gebruiken: _ - , * & @ / \$? Spatie. Het wachtwoord moet tekens van minimaal twee van deze groepen bevatten. Wij raden ook aan dat u uw wachtwoord regelmatig vernieuwt. Voor systemen met een hoge beveiliging is het in het bijzonder aan te raden om het wachtwoord maandelijks of wekelijks te vernieuwen voor een betere beveiliging.
 4. Bevestig het wachtwoord.
 5. Klik op **OK** om het wachtwoord op te slaan en naar de live-weergavemodus te gaan.

Activeren via de *TruVision Device Manager*:

1. Start de *TruVision Device Manager* om te zoeken naar online apparaten.
2. Controleer de apparaatstatus in de lijst met apparaten en selecteer het inactieve apparaat.

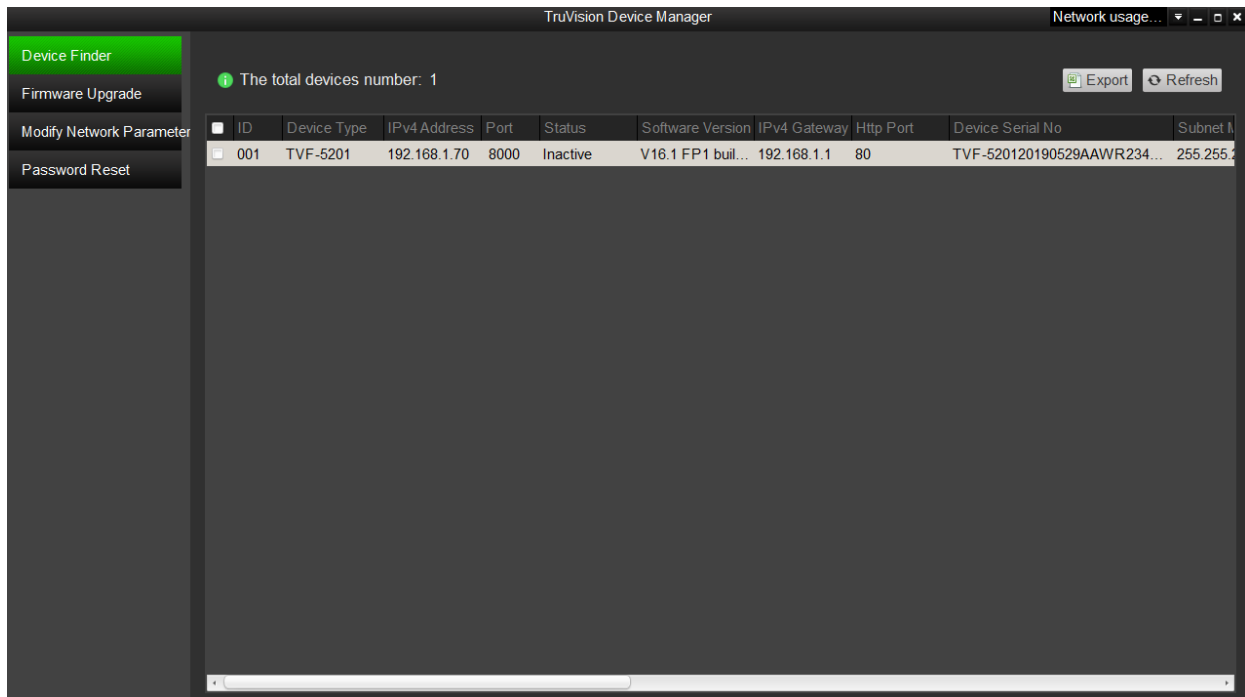

- Voer het wachtwoord in het veld Password (Wachtwoord) in en bevestig het.

Opmerking: een geldig wachtwoord moet 8 tot 16 tekens lang zijn. U kunt een combinatie van cijfers, kleine letters, hoofdletters en speciale tekens gebruiken: _ - , * & @ / \$? Spatie. Het wachtwoord moet tekens van minimaal twee van deze groepen bevatten. Wij raden ook aan dat u uw wachtwoord regelmatig vernieuwt. Voor systemen met een hoge beveiliging is het in het bijzonder aan te raden om het wachtwoord maandelijks of wekelijks te vernieuwen voor een betere beveiliging.

- Klik op **OK** om het wachtwoord op te slaan.

Een pop-upvenster bevestigt de activering. Als de activering mislukt, controleert u of het wachtwoord overeenkomt met de vereisten en probeert u het opnieuw.

- Wijzig het IP-adres van het apparaat naar hetzelfde subnet als uw computer, door het IP-adres handmatig te wijzigen of het selectievakje Enable DHCP (DHCP inschakelen) te selecteren.

Modify Network Parameters

Enable DHCP

IPv4 Address:

IPv4 Subnet Mask:

IPv4 Gateway:

IPv6 Address:

IPv6 Gateway:

IPv6 Prefix Length:

Server Port:

- Voer het wachtwoord in en klik op de knop **Save** (Opslaan) om de wijziging van uw IP-adres te activeren.

Overzicht van de camerawebbrowser

Gebruik de webbrowser van de camera om video te bekijken, op te nemen en af te spelen, maar ook om de camera te beheren vanaf een willekeurige pc met toegang tot hetzelfde netwerk als de camera. De eenvoudige browserbediening biedt u snel toegang tot alle camerafuncties.

Indien er meerdere camera's via het netwerk zijn verbonden, opent u een afzonderlijk webbrowservenster voor elke afzonderlijke camera.

Opmerking: voor nauwkeurige analyse moet *Plafondmontage* worden geselecteerd bij het instellen van de camera. Zie "Displayregeling" op pagina 9. Als *Plafondmontage* niet geselecteerd is, zal het tabblad *Toepassing* niet zichtbaar zijn tijdens de installatie.

Afbeelding 1: Browserinterface (live-weergave is afgebeeld)

	Naam	Omschrijving
1.	Live-weergave	Klik om live-videobeelden te bekijken.
2.	Afspelen	Klik om de video af te spelen.
3.	Foto	Klik om momentopnames te zoeken.
4.	Toepassing	Klik om de hittekaartstatistieken-interface te openen en zoek, bekijk en download de telgegevens die zijn opgeslagen in de lokale opslag of netwerkopslag.
5.	Logboek	Klik om naar gebeurtenislogboeken te zoeken. Er zijn drie hoofdtypen: Alarm, Uitzondering en Bediening.
6.	Configuratie	Klik om het configuratievenster weer te geven waarmee u de camera kunt instellen.
7.	Admin	Hier wordt de huidige gebruiker die is aangemeld, weergegeven.
8.	Help	Klik om functie te zoeken.

Naam	Omschrijving
9. Uitloggen	Klik om bij het systeem af te melden. Dit kan op elk gewenst moment worden gedaan.
10. Werkbalk voor live-weergave	 Klik om de momentopname handmatig te maken.
	 Klik om het opnemen handmatig te starten/stoppen.
	 Klik om de digitale zoomfunctie te starten. Opmerking: verschijnt alleen bij gebruik van de hardwareweergavemodus.
	 Klik om live-weergave met mainstream of substream te selecteren.
	 Audio aan en Volume/Dempen aanpassen.
	 Handmatig alarm.
	 Het vensterformaat is 4:3.
	 Het vensterformaat is 16:9.
	 Het oorspronkelijke vensterformaat.
	 Zelfaanpassend vensterformaat.
11.	Displayregeling. Zie Tabel 1 hieronder voor meer informatie.
12.	PTZ-bediening Zie "PTZ-bediening regelen" op pagina 94 voor meer informatie.

Displayregeling

U kunt een weergavemodus selecteren voor de indeling van het live-weergavevenster. De beschrijving van elke weergavemodus wordt weergegeven in de onderstaande tabel.

360°-weergave: in de modus *360°-weergave*, wordt de volledige groothoekweergave van de 360°-camera weergegeven.

Panoramische weergave: in de modus *Panoramische weergave* wordt het ronde 360°-beeld omgezet in een rechthoekig 180°-beeld.

PTZ-weergave: de *PTZ-weergave* is de close-upweergave van een gedefinieerd gebied binnen de 360° View of Panoramic View.

Tabel 1: Beschrijving van het weergavebedieningspaneel

Naam	Omschrijving
Montagetype	 Plafondmontage.
	 Wandmontage.
	 Tafelmontage.
Softwareweergave-modus	 360°-weergave.
	 180° panoramische weergave.
	 360° panoramische weergave.

Naam	Omschrijving
	 Live-weergave met een 360° panoramische weergave en een PTZ-weergave.
	 Live-weergave met een 360° panoramische weergave en acht PTZ-weergaven.
	 Live-weergave met een 360° panoramische weergave en zes PTZ-weergaven.
	 Live-weergave met een 360° panoramische weergave en acht PTZ-weergaven.
	 Live-weergave met twee PTZ-weergaven.
	 Live-weergave met vier PTZ-weergaven.
	 Live-weergave met één 360°-weergave en drie PTZ-weergaven.
	 Live-weergave met één 360°-weergave en acht PTZ-beelden.
	 Live-weergave met bolweergave.
	 Live-weergave met AR-halve bolweergave.
	 Live-weergave met een cilinderweergave.
Hardwareweergave-modus	 360°-weergave.
	 180° panoramische weergave.
	 Panoramische weergave.
	 Live-weergave met vier PTZ-weergaven.
	 Live-weergave met één 360°-weergave en drie PTZ-weergaven.
	 Live-weergave met een vier-PTZ samengevoegde weergave.

De weergavemodus **Softwareweergave** houdt in dat de verkregen live-weergavevideo wordt gedecodeerd met de CPU van uw pc waarop de webbrowser wordt uitgevoerd. De live-weergaveprestaties zijn afhankelijk van het decodeervermogen van uw pc. **Hardwareweergave** betekent dat de verkregen live-weergavevideo door de camera zelf wordt gedecodeerd.

Opmerking: wanneer het geselecteerde montagetypen **Tafel** is en de hardwareweergavemodus **Live-weergave met vier PTZ-weergaven** of **Live-weergave met één 360°-weergave en drie PTZ-weergaven** is, is de panbewerking tegengesteld aan wat wordt verwacht. Wanneer er naar links wordt gepand, is de daadwerkelijke richting rechts. Wanneer er naar rechts wordt gepand, is de daadwerkelijke richting links.

Enkele voorbeelden van de verschillende softwareweergavemodi:

180° panoramische weergave

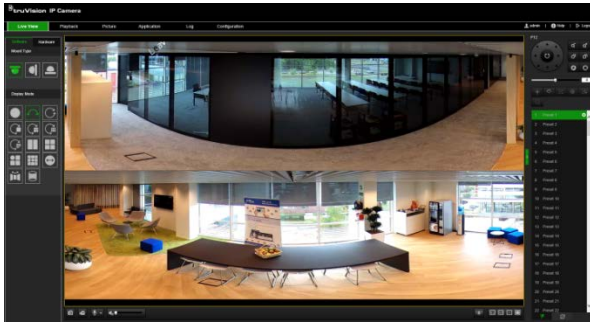

360° panoramische weergave

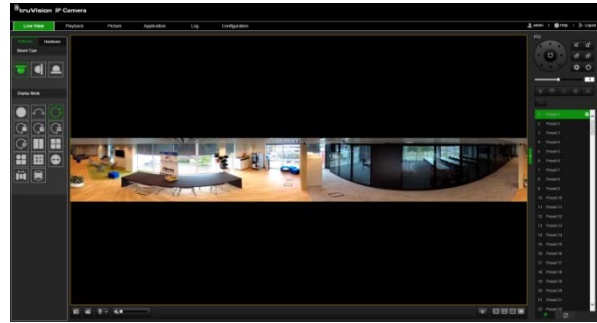

Live-weergave met één 360°-weergave en acht PTZ-weergaven

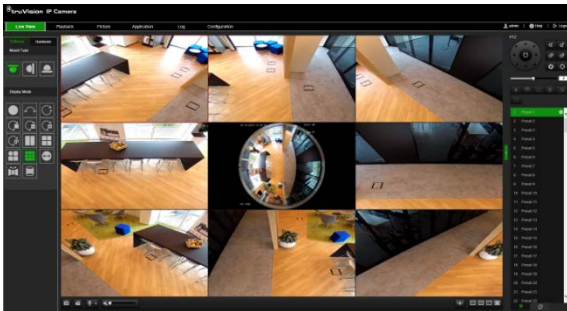

Live-weergave met AR-halve bolweergave

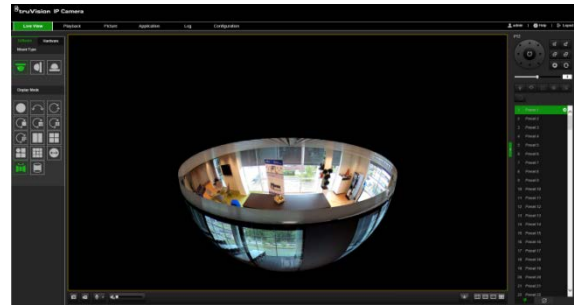

Live-weergave met een cilinderweergave

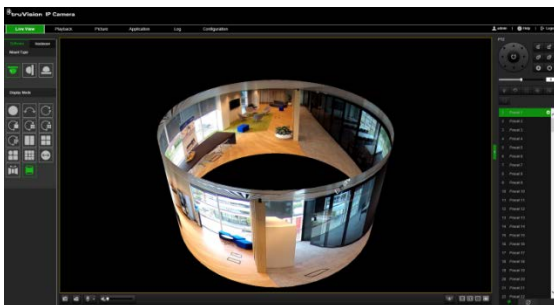

Live-weergave met één 360°-weergave en drie PTZ-weergaven

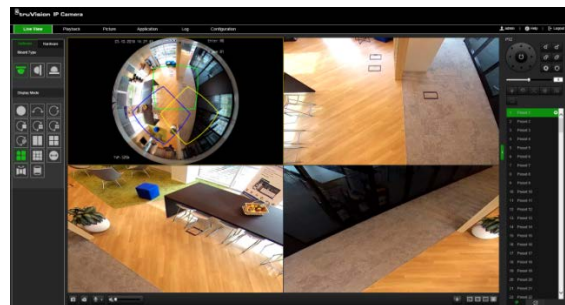

Cameraconfiguratie

In dit hoofdstuk wordt uitgelegd hoe u de camera's via een webbrowser kunt configureren.

Zodra de hardware van de camera is geïnstalleerd, configureert u de camera-instellingen via de webbrowser. U moet beschikken over systeembeheerderrechten om de camera's via internet te kunnen configureren.

Met de camerawebbrowser kunt u de camera op afstand configureren met behulp van uw computer. Webbrowseropties kunnen verschillen, afhankelijk van het cameramodel.

Er zijn twee hoofdmappen in het configuratiescherm:

- Lokale configuratie
- Configuratie

Lokale configuratie

Gebruik het menu Lokale configuratie om het protocoltype, de live-weergaveprestaties en lokale opslagpaden te beheren. Klik in het Configuratiescherm op **Lokale configuratie** om het scherm met lokale instellingen weer te geven. Zie Afbeelding 2 hieronder voor beschrijvingen van de verschillende menuparameters.

Afbeelding 2: Venster voor Lokale configuratie

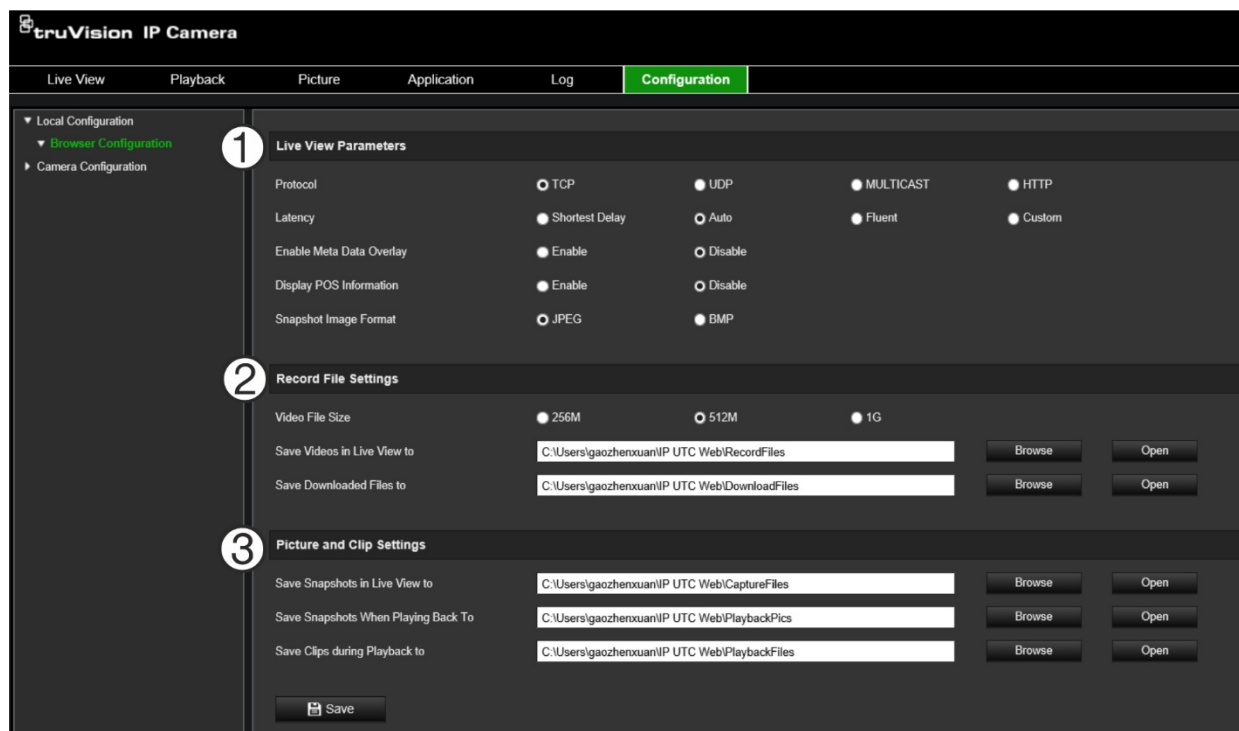

Parameters	Omschrijving
1. Live-weergaveparameters	
Protocol	<p>Hier wordt het gebruikte netwerkprotocol opgegeven.</p> <p>De volgende opties zijn beschikbaar: TCP, UDP, MULTICAST en HTTP.</p> <p>TCP: zorgt voor de volledige levering van streaming-gegevens en een betere videokwaliteit. De realtime-overdracht wordt echter beïnvloed.</p> <p>UDP: biedt realtime audio- en videostreams.</p> <p>HTTP: biedt dezelfde kwaliteit als TCP, zonder specifieke poorten in te stellen voor streaming onder bepaalde netwerkomgevingen.</p> <p>MULTICAST: het wordt aanbevolen om MCAST-type te selecteren bij gebruik van de Multicast-functie.</p>
Vertraging	Stel de live-weergaveprestaties in op Kortste vertraging, Auto, Vloeiend of Aangepast. Voor Aangepast kunt u de framesnelheid instellen voor live-weergave.
Metagegevens-overlay inschakelen	Schakel deze optie in om realtime-alarmen zoals bewegingsdetectie te detecteren. Het gebied waarin het alarm is gedetecteerd, wordt groen gemarkeerd.
POS-informatie weergeven	<p>Schakel de volgende functie in: functie-informatie van het gedetecteerde doel dynamisch weergeven nabij het doel in de live-weergave.</p> <p>De functie-informatie van verschillende functies kan verschillen. Bijvoorbeeld ID en wachttijd voor wachtrijbeheer, lengte voor aantal personen, etc.</p>
Beeldformaat momentopname	Specificeert het beeldformaat van de momentopname als JPEG of BMP.
2. Instellingen voor opnamebestanden	
Videobestandsgrootte	Hiermee wordt de maximale bestandsgrootte weergegeven. De volgende opties zijn beschikbaar: 256 MB, 512 MB en 1G.
Videobestanden opslaan als	Hiermee geeft u de map op voor opgenomen bestanden.
Gedownloade bestanden opslaan als	Hiermee geeft u de map op voor gedownloadte bestanden.
3. Instellingen voor momentopname en clips	
Video's opslaan in Live opslaan als	Hiermee definieert u de map waar momentopnamen in live-weergave modus worden opgeslagen.
Clips tijdens weergave opslaan als	Hiermee definieert u de map waar momentopnamen in afspeelmodus worden opgeslagen.
Clips opslaan in	Hiermee definieert u de map waar videoclips in de afspeelmodus worden opgeslagen.

Configuratie

Gebruik het venster **Configuratie** om het camerasysteem, netwerk, video-audio, alarmen, gebruikers, transacties en andere parameters zoals het upgraden van de firmware te configureren. Zie Afbeelding 3 op pagina 14 voor beschrijvingen van de verschillende beschikbare configuratiemappen.

Afbeelding 3: Configuratievenster (venster Apparaatinformatie geselecteerd)

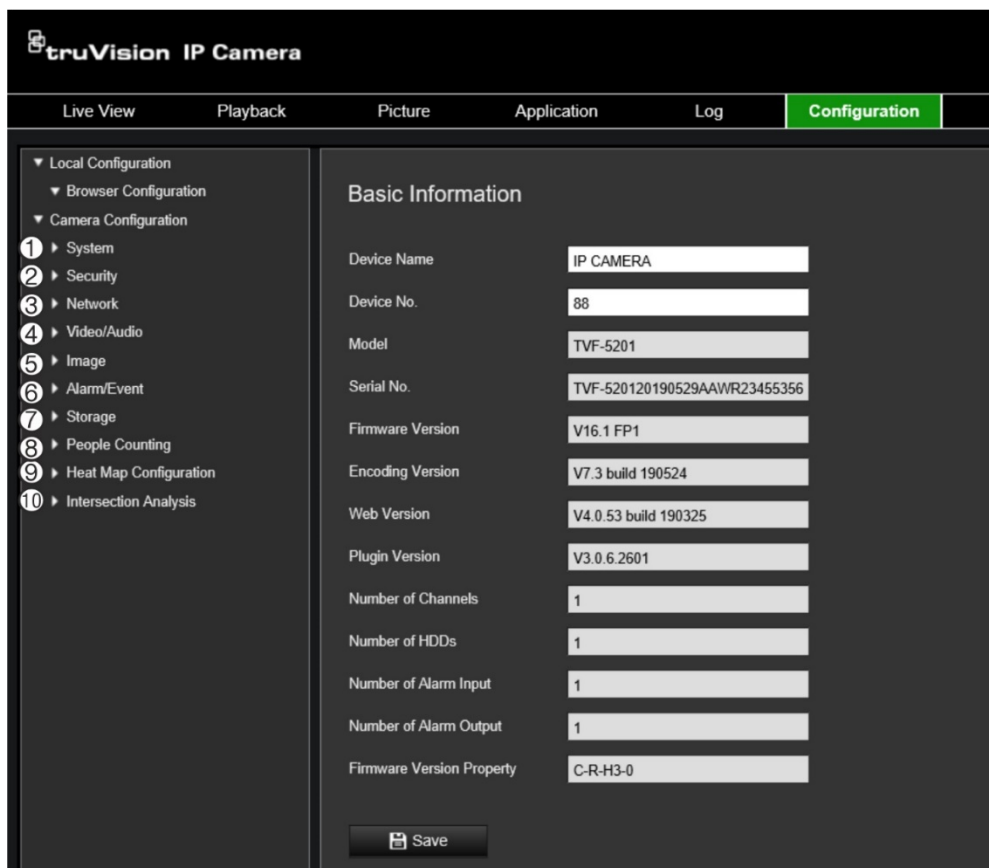

Parameters	Omschrijving
1. Systeem	Toont de basisinformatie van het apparaat, inclusief serienummer en de huidige firmwareversie, tijdstellingen, RS-485 seriële poortparameters, onderhoud en informatie over het systeem. Zie pagina's 15 of 17 voor meer informatie.
2. Beveiliging	Hier definieert u wie de camera kan gebruiken, de wachtwoorden en toegangsrechten, RTSP-verificatie, filter voor IP-adres en telnet-toegang.
3. Netwerk	Hiermee definieert u de netwerkparameters voor het bedienen van de camera via het internet. Zie pagina 18 voor meer informatie.
4. Video/audio	Hiermee definieert u opnameparameters. Zie pagina 20 voor meer informatie.
5. Beeld	Hiermee definieert u de beeldparameters, OSD-instellingen, beeld op tekst en privacymasker. Zie pagina 26 voor meer informatie.
6. Alarm/gebeurtenis	Hiermee definieert u bewegingsdetectie, sabotagebeveiliging, alarmingang/-uitgang, uitzonderingen en momentopname-instellingen. Zie pagina's 36 tot 56 voor meer informatie.
7. Opslag	Hiermee definieert u een opnameschema, opslagbeheer en configuratie voor NAS (netwerkopslagsysteem). Zie pagina's 58 tot 63 voor meer informatie.
8. Personen tellen	Definieert de regel voor aantal personen, gegevens uploaden en geavanceerde instellingen. Zie pagina "Personen tellen" op pagina 64 voor meer informatie.
9. Configuratie van de heatmap	Definieert de parameters en genereert rapporten voor de heatmap-functie. Zie pagina "Heatmap" op pagina 68 voor meer informatie.

Parameters**Omschrijving**

- | | |
|----------------------|--|
| 10. Kruispuntanalyse | Kruispuntanalyse wordt gebruikt om de menselijke stroom in een kruispuntachtig gebied te volgen. Zie "Kruispuntanalyse" op pagina 70 voor meer informatie. |
|----------------------|--|
-

De systeemtijd instellen

NTP (Network Time Protocol) is een protocol voor het synchroniseren van de klokken van netwerkapparaten zoals IP-camera's en computers. Als u netwerkapparaten op een speciale NTP-tijdserver aansluit, zijn ze allemaal gesynchroniseerd.

U definieert de systeemdatum en -tijd als volgt:

1. Klik op **Configuration (Configuratie) > System (Systeem) > Time Settings (Tijdsinstellingen)**.

2. Selecteer in de vervolgkeuzelijst **Time Zone (Tijdzone)** de tijdzone die zich het dichtst bij de cameralocatie bevindt.
3. Selecteer bij **Time Sync (Tijdsynchronisatie)** een van de opties voor het instellen van de datum en tijd:

Synchroniseren met een NTP-server Selecteer **NTP** en voer het NTP-adres van de server in. Het tijdsinterval kan ingesteld worden op 1 tot 10.080 minuten.

- Of -

Set manually (Handmatig instellen): schakel de functie **Manual Time Sync** (Handmatige Tijdsynchronisatie) in en klik op  om de systeemtijd in te stellen vanuit de agenda in het pop-upvenster.

Opmerking: u kunt ook het selectievakje **Sync with computer time** (Synchroniseren met computertijd) selecteren om de tijd van de camera te synchroniseren met de tijd van uw computer.

4. Selecteer **Enable DST** (Zomertijd inschakelen) om de zomertijdfunctie in te schakelen en de begin- en einddatums voor de zomertijdperiode in te stellen.
5. Klik op **Save** (Opslaan) om de wijzigingen op te slaan.

RS-485-instellingen definiëren

De seriële poort RS-485 wordt gebruikt om extra apparaten te bedienen die het 485-protocol ondersteunen (Pelco D of Pelco P), zoals PTZ-apparaten, verlichtings-apparaten of andere apparaten. U kunt deze ook aansluiten op een analoge PTZ-camera, met behulp van een 360°-camera om de PTZ-beweging te regelen.

U moet deze parameters configureren voordat u de camera op apparaten aansluit.

U kunt de RS-485-instellingen als volgt instellen:

1. Klik op **Configuration** (Configuratie) > **System** (Systeem) > **RS485**

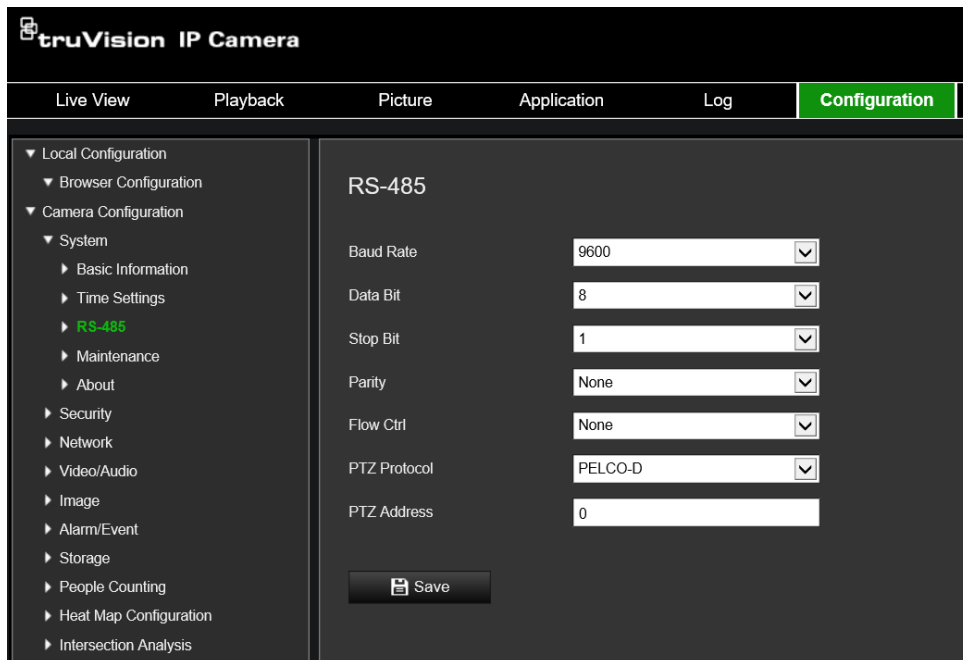

2. Selecteer de parameters van de Rs-485-poort.

Opmerking: de parameters voor de baudrate het PTZ-protocol en de parameters van het PTZ-adres moeten exact overeenkomen met de PTZ-cameraparameters.

3. Klik op **Save** (Opslaan) om de wijzigingen op te slaan.

Onderhoud

Met de upgrade- en onderhoudsinterface kunt u de bewerkingen verwerken, inclusief opnieuw opstarten, gedeeltelijk herstellen, herstellen naar standaardinstellingen, de configuratiebestanden exporteren/importeren en het apparaat upgraden.

Afbeelding 4: Onderhoudsvenster

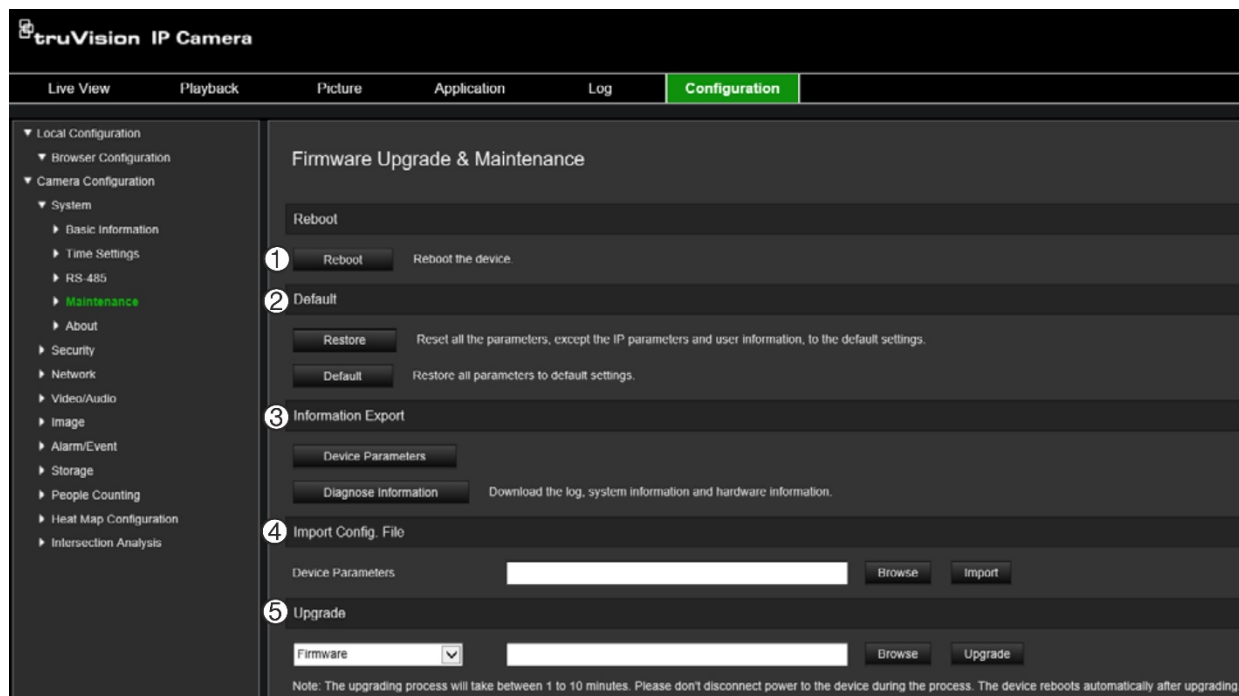

Parameters	Omschrijving	
1. Opnieuw opstarten	Het apparaat opnieuw starten.	
2. Standaard	Herstellen	Reset alle parameters naar de standaardinstellingen behalve de IP-parameters en gebruikersgegevens.
	Standaard	Alle parameters weer terugzetten naar fabrieksinstellingen. Opmerkingen: <ul style="list-style-type: none"> Na het herstellen van de standaardinstellingen, wordt het IP-adres ook hersteld naar het standaard-IP-adres, wees hier voorzichtig mee. Voor een camera die Wi-Fi, draadloos bellen of WLAN-functie ondersteunt, worden met Herstellen de gerelateerde instellingen van de genoemde functies niet standaard hersteld.
3. Gegevens exporteren	Apparaatparameters	Klik om het huidige configuratiebestand van de camera te exporteren. Voor deze bewerking is een beheerderswachtwoord vereist om door te gaan
	Diagnose van informatie	Klik om log- en systeem informatie te downloaden.

4	Config-bestand importeren	Het configuratiebestand wordt gebruikt voor de batchconfiguratie van de camera's Opmerking: u moet de camera opnieuw opstarten na het importeren van het configuratiebestand.
5	Upgrade	Het apparaat upgraden. Opmerking: het upgradeproces zal 1 tot 10 minuten duren. Koppel de stroom naar de camera tijdens het upgradeproces niet los. De camera start automatisch opnieuw op na het upgraden.

Netwerkinstellingen configureren

Toegang tot de camera via een netwerk vereist de definitie van een aantal netwerkinstellingen. Gebruik de map Netwerk om de netwerkinstellingen te definiëren. Zie Afbeelding 5 hieronder voor meer informatie.

Afbeelding 5: Netwerkvenster (weergave van venster TCP/IP)

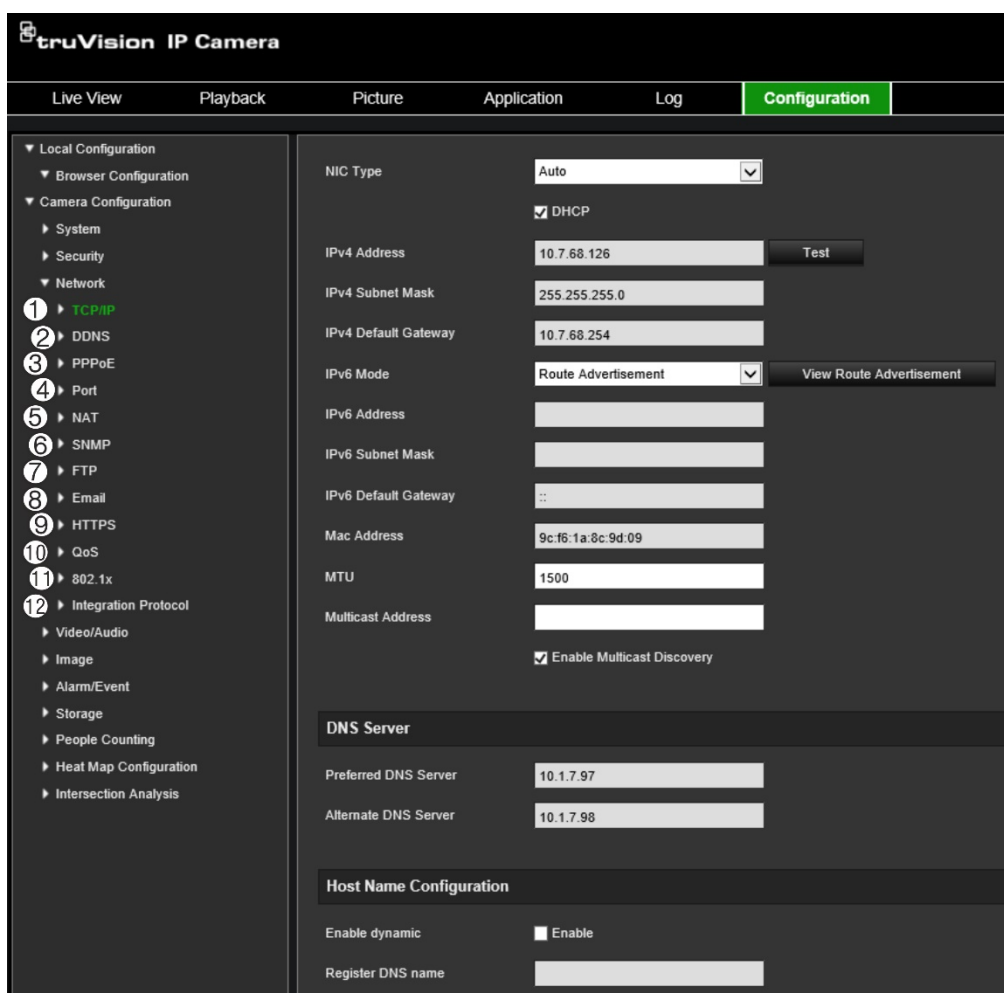

Menutabbladen	Omschrijving
1. TCP/IP	NIC-type: voer het NIC-type in. De standaardinstelling is Automatisch. De overige opties zijn: 10M Half-dup, 10M Full-dup, 100M Half-dup en 100M Full-dup. DHCP: inschakelen om automatisch een IP-adres en andere netwerkinstellingen van deze server te verkrijgen.

Menutabbladen	Omschrijving
	<p>IPv4-adres: hier voert u het IPv4-adres van de camera in.</p> <p>IPv4-subnetmasker: hier voert u het IPv4-subnetmasker in.</p> <p>IPv4-standaard-gateway: voer het IPv4-adres van de gateway in.</p> <p>IPv6-modus: voer de IPv6-modus in: Handmatig, DHCP of Router Advertisement.</p> <p>IPv6-adres: voer hier het IPv6-adres van de camera in.</p> <p>Prefixlengte IPv6-subnetmasker: hier voert u de IPv6-prefixlengte in.</p> <p>IPv6-standaardgateway: hier voert u het IPv6-adres van de gateway in.</p> <p>Mac-adres: hier voert u het mac-adres van de apparaten in.</p> <p>MTU: voer het geldige waardebereik van MTU in. De standaardwaarde is 1500.</p> <p>Multicast-adres: voer een IP-adres uit de D-klasse met een waarde tussen 224.0.0.0 en 239.255.255.255 in. Geef deze optie alleen op indien u de multicast-functie gebruikt. Bij sommige routers is het verboden om de multicast-functie te gebruiken tijdens een netwerk-storm.</p> <p>Schakel Multicast Discovery in: schakelt het automatisch detecteren van de online netwerkcamera in via het private multicast-protocol in het LAN.</p> <p>DNS-server: hiermee stelt u de DNS-server voor uw netwerk in.</p> <p>Configuratie van de hostnaam: specificeert de DNS-naam die de gebruiker kan instellen wanneer de optie is ingeschakeld.</p>
2. DDNS	<p>DDNS is een service die domeinnamen op het internet toewijst aan IP-adressen. Dit is bedoeld om dynamische IP-adressen te ondersteunen, zoals die zijn toegewezen door een DHCP-server.</p> <p>Geef DynDNS, No-IP en ezDDNS op.</p> <p>DynDNS (Dynamic DNS): maak handmatig uw hostnaam aan. U moet eerst een gebruikersaccount aanmaken via de hosting-website: DynDNS.org.</p> <p>ezDDNS: activeer de DDNS-auto-detectiefunctie om een dynamisch IP-adres in te stellen. De server is ingesteld om een beschikbare hostnaam aan uw opname-apparaat toe te wijzen.</p> <p>No-IP: voer het adres van de NO-IP, de hostnaam van de camera, het poortnummer, uw gebruikersnaam en wachtwoord in.</p> <p>Zie pagina 21 voor meer informatie over de installatie.</p>
3. PPPoE	<p>Hiermee wordt een dynamisch IP-adres opgehaald. Zie pagina 21 voor meer informatie over de installatie.</p>
4. Poort	<p>HTTP-poort: de HTTP-poort wordt gebruikt voor externe internetbrowser-toegang. Voer in welke poort wordt gebruikt voor de Internet Explorer (IE)-browser. De standaardwaarde is 80.</p> <p>RTSP-poort: RTSP (Real Time Streaming Protocol) is een netwerkprotocol dat is ontworpen voor gebruik in entertainment- en communicatiesystemen voor het beheren van streaming-mediaservers. Voer de RTSP-poortwaarde in. Het standaard-poortnummer is 554.</p> <p>HTTPS-poort: HTTPS (Hyper Text Transfer Protocol Secure) zorgt ervoor dat video's veilig kunnen worden weergegeven bij het gebruik van een browser. Voer de waarde voor de HTTPS-poort in. Het standaard-poortnummer is 443.</p> <p>Serverpoort: deze poort wordt gebruikt om op afstand toegang tot de clientsoftware te krijgen. Voer de serverpoortwaarde in. Het standaard-poortnummer is 8000.</p> <p>Alarmhost-IP: hier wordt het IP-adres van de alarmhost opgegeven.</p>

Menutabbladen	Omschrijving
	Alarmhostpoort: hier wordt de poort van de alarmhost opgegeven. Zie pagina 21 voor meer informatie over de installatie.
5. NAT	Een NAT (Network Address Translation) wordt gebruikt voor de netwerkverbinding. Selecteer de poorttoewijzingsmodus: Automatisch of Handmatig. Zie pagina 22 voor meer informatie over de installatie.
6. SNMP	SNMP is een protocol voor het beheren van apparaten in netwerken. Schakel SNMP in om gerelateerde informatie over de camerastatus en -parameters te verkrijgen. Zie pagina 22 voor meer informatie over de installatie.
7. FTP	Geef het FTP-adres en de FTP-map op waarnaar momentopnamen van de camera geüpload kunnen worden. Zie pagina 22 voor meer informatie over de installatie.
8. E-mail	Hiermee geeft u het e-mailadres op waar berichten naartoe worden gestuurd wanneer er een alarm is. Zie pagina 23 voor meer informatie over de installatie.
9. HTTPS	Hier wordt authenticatie van de website opgegeven en de geassocieerde webserver die beschermt tegen Man-in-the-middle-aanvallen.
10. QoS	QoS (Quality of Service) kan netwerkvertragingen en -overbelasting voorkomen door de prioriteit van verzonden gegevens te configureren. Schakel de optie in om netwerkvertragingen en -overbelasting op te lossen door de prioriteit van verzonden gegevens te configureren. Zie pagina 25 voor meer informatie over de installatie.
11. 802.1.X	Wanneer deze functie is ingeschakeld, zijn de cameragegevens beveiligd en is gebruikersverificatie vereist wanneer u de camera op het netwerk aansluit. Zie pagina 26 voor meer informatie over de installatie.
12. Integratie-protocol	Als u via het externe platform toegang tot de camera nodig hebt, kunt u de STD-CGI-functie inschakelen. Als u via het ONVIF-protocol toegang tot het apparaat nodig hebt, kunt u de ONVIF-gebruiker in deze interface configureren. Raadpleeg de ONVIF-standaard voor meer gegevens aangaande configuratieregels.

U definieert de TCP/IP-parameters als volgt:

1. Klik in de menuwerkbalk op **Configuration (Configuratie) > Network (Netwerk) > TCP/IP**.
2. Configureer de NIC-instellingen, inclusief het NIC-type, IPv4-instellingen, IPv6-instellingen, MTU-instellingen en het Multicast-adres.
3. Indien de DHCP-server beschikbaar is, selecteert u **DHCP**.
4. Indien de DNS-serverinstellingen vereist zijn voor bepaalde toepassingen (bijv. het versturen van e-mail), moet u de **Preferred DNS Server or Alternate DNS Server (Geprefereerde DNS-server of Alternatieve DNS-server)** configureren.
5. Klik op **Save (Opslaan)** om de wijzigingen op te slaan.

U definieert de DDNS-parameters als volgt:

1. Klik in de menuwerkbalk op **Configuration** (Configuratie) > **Network** (Netwerk) > **DDNS**.
2. Selecteer het vakje **Enable DDNS** (DDNS inschakelen) om de functie in te schakelen.
3. Selecteer **DDNS Type** (DDNS-type). Er zijn drie opties beschikbaar: DynDNS, ezDDNS en NO-IP.
 - **DynDNS**: voer het serveradres van de DNSS, members.ddns.org, in (dat gebruikt wordt om de DDNS in te lichten over wijzigingen van uw IP-adres), de hostnaam voor uw camera, het poortnummer (443 (HTTPS)), en uw gebruikersnaam en wachtwoord die gebruikt worden om aan te melden bij uw DDNS-account. De domeinnaam weergegeven onder "Hostname" (Hostnaam) is diegene die u op de DynDNS-website aangemaakt hebt.
 - **ezDDNS**: voer de hostnaam in. De hostnaam wordt automatisch online geregistreerd. U kunt een hostnaam voor de camera definiëren. Zorg ervoor dat u een geldige DNS-server hebt ingevoerd in de netwerkinstellingen en de benodigde poorten hebt doorgestuurd in de router (HTTP, serverpoort, RSTP-poort).
 - **NO-IP**: voer het adres van de NO-IP, de hostnaam van de camera, het poortnummer, uw gebruikersnaam en wachtwoord in.
4. Klik op **Save** (Opslaan) om de wijzigingen op te slaan.

U definieert de PPPoE-parameters als volgt:

1. Klik in de menuwerkbalk op **Configuration** (Configuratie) > **Network** (Netwerk) > **PPPoE**.
2. Selecteer **Enable PPPoE** (PPPoE inschakelen) om de functie in te schakelen.
3. Voer de gebruikersnaam en het wachtwoord in, en bevestig het wachtwoord voor toegang tot PPPoE.
4. Klik op **Save** (Opslaan) om de wijzigingen op te slaan.

U definieert de poortparameters als volgt:

1. Klik in de menuwerkbalk op **Configuration** (Configuratie) > **Network** (Netwerk) > **Port** (Poort).
2. Stel de HTTP-poort, RTSP-poort, HTTPS-poort en serverpoort van de camera in.

HTTP Port (HTTP-poort): het standaardpoortnummer is 80. Dit kan worden gewijzigd naar elk willekeurig poortnummer dat niet wordt gebruikt.

RTSP Port (RTSP-poort): het standaard-poortnummer is 554. U kunt dit wijzigen naar elk willekeurig poortnummer tussen 1 en 65535.

HTTPS Port (HTTPS-poort): het standaard-poortnummer is 443. U kunt dit wijzigen naar elk willekeurig poortnummer dat nog niet in gebruik is.

Server Port (Serverpoort): het standaardserverpoortnummer is 8000. U kunt dit wijzigen naar elk willekeurig poortnummer tussen 2000 en 65535.

3. Voer het IP-adres en de poort in als u de alarmgegevens wilt uploaden naar de alarmhost op afstand. Selecteer ook de optie **Notify Alarm Recipient** (Waarschuw surveillancecentrum) in de Normal Linkage (Normale koppeling) van elke gebeurtenispagina.
4. Klik op **Save** (Opslaan) om de wijzigingen op te slaan.

U stelt de NAT-parameters als volgt in:

1. Klik op **Configuration** (Configuratie) > **Network** (Netwerk) > **NAT**.
2. Selecteer het selectievakje **NAT**.
3. Stel de **Port Mapping Mode** (Poorttoewijzingsmodus) in op Auto (Automatisch) of Manual (Handmatig). Als u de handmatige modus kiest, kunt u de externe poort instellen zoals u wilt.
4. Klik op **Save** (Opslaan) om de wijzigingen op te slaan.

U definieert de SNMP-parameters als volgt:

1. Klik in de menuwerkbalk op **Configuration** (Configuratie) > **Network** (Netwerk) > **SNMP**.
2. Selecteer de overeenkomende SNMP-versie: v1 of v2c.
3. Configureer de SNMP-instellingen. De configuratie van de SNMP-software moet overeenkomen met de instellingen die u hier configureert.
4. Klik op **Save** (Opslaan) om de wijzigingen op te slaan.

Opmerking: voordat u SNMP instelt, moet u de SNMP-software downloaden om de camera-informatie te ontvangen via de SNMP-poort. Door het Trap-adres in te stellen kunnen vanuit de camera alarmgebeurtenissen en uitzonderingsberichten naar de alarmontvanger worden verzonden. De SNMP-versie die u selecteert, moet overeenkomen met de versie van de SNMP-software.

U definieert de FTP-parameters als volgt:

1. Klik in de menuwerkbalk op **Configuration** (Configuratie) > **Network** (Netwerk) > **FTP**.
2. Configureer de FTP-instellingen, inclusief serveradres, poort, gebruikersnaam, wachtwoord, map, en uploadtype.

Anonymous (Anoniem): selecteer dit selectievakje om anonieme toegang tot de FTP-server in te schakelen.

Directory (Map): in het veld Mapstructuur kunt u de hoofdmap, bovenliggende map en de onderliggende map selecteren. Wanneer de hoofdmap is geselecteerd, kunt u de apparaatnaam, het apparaatnummer of het IP-adres van het apparaat als mapnaam gebruiken. Wanneer de onderliggende map is geselecteerd, kunt u de camera naam of het cameranummer als mapnaam gebruiken.

Upload Picture (Momentopname uploaden): u kunt de momentopnamen als volgt naar de FTP-server uploaden.

3. Klik op **Save** (Opslaan) om de wijzigingen op te slaan.

U stelt de e-mailparameters als volgt in:

1. Klik onder **Configuration** (Configuratie) > **Network** (Netwerk) op het tabblad **Email** (E-mail) om het bijbehorende scherm te openen.

- Sender: [Text input field] ✓
- Sender's Address: [Text input field] ✓
- SMTP Server: [Text input field] ✗ The item cannot be empty.
- SMTP Port: [Text input field with value 25] ✓
- E-mail Encryption: [Dropdown menu with value None]
- Attached Image:
- Interval: [Dropdown menu with value 2] s
- Authentication:
- User Name: [Text input field]
- Password: [Text input field]
- Confirm: [Text input field]

Below these settings is a table for 'Receiver' configuration:

No.	Receiver	Receiver's Address
1		
2		
3		

At the bottom, there are 'Test' and 'Save' buttons.

2. Configureer de volgende instellingen:

Sender (Afzender): de naam van de afzender van de e-mail.

Sender's Address (Adres afzender): hier voert u het e-mailadres van de afzender in.

SMTP Server (SMTP-server): het IP-adres of de hostnaam van de SMTP-server.

SMTP Port (SMTP-poort): de SMTP-poort. De standaardwaarde is 25.

E-mail Encryption (E-mailversleuteling): versleutelen via SSL, TLS. NONE (geen) is de standaardinstelling.

Attached Snapshot (Bijgevoegde momentopname): selecteer het selectievakje **Attached Snapshot** (Bijgevoegde momentopname) in als u e-mails wilt versturen met alarmafbeeldingen als bijlagen.

Interval: dit is de tijd tussen twee acties waarbij bijgevoegde beelden worden verstuurd.

Authentication (Verificatie): als verificatie vereist is voor uw e-mailserver, selecteert u dit selectievakje om verificatie te gebruiken bij aanmelding op deze server. Voer de gebruikersnaam en het wachtwoord in.

User Name (Gebruikersnaam): de gebruikersnaam waarmee u zich aanmeldt op de server waarop de beelden worden geüpload.

Password (Wachtwoord): voer hier het wachtwoord in.

Confirm (Bevestigen): bevestig het wachtwoord.

Receiver1 (Ontvanger1): de naam van de eerste gebruiker die een melding moet ontvangen.

Receiver's Address1 (Adres ontvanger1): het e-mailadres van de gebruiker die een melding moet ontvangen.

Receiver2 (Ontvanger2): de naam van de tweede gebruiker die een melding moet ontvangen.

Receiver's Address2 (Adres ontvanger2): het e-mailadres van de gebruiker die een melding moet ontvangen.

Receiver3 (Ontvanger3): de naam van de tweede gebruiker die een melding moet ontvangen.

Receiver's Address3 (Adres ontvanger3): het e-mailadres van de gebruiker die een melding moet ontvangen.

3. Klik op **Test** om de ingestelde e-mailparameters te testen.
4. Klik op **Save** (Opslaan) om de wijzigingen op te slaan.

U stelt de HTTPS-parameters als volgt in:

1. Klik in de map **Network** (Netwerk) op het tabblad **HTTPS** om het venster te openen.

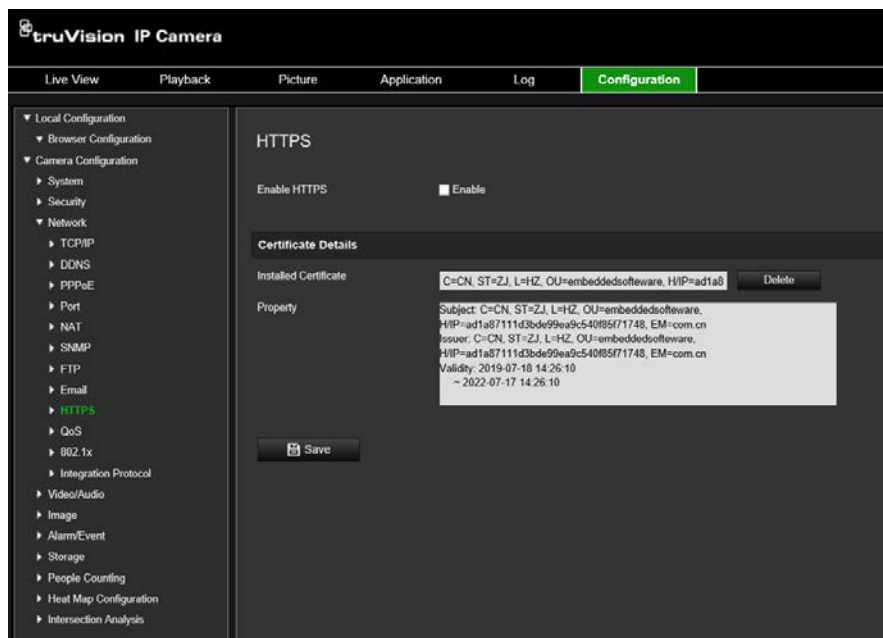

2. **U kunt als volgt een automatisch ondertekend certificaat maken:**

Klik op de knop **Create** (Maken) naast "Create Self-signed Certificate" (Automatisch ondertekend certificaat maken). Voer het land, hostnaam/IP-adres, geldigheid en overige vereiste informatie in.

Klik op **OK** om de instellingen op te slaan.

-Of-

Een verzoek voor een certificaat maken:

Klik op de knop **Create** (Maken) naast "Create Certificate Request" (Certificaatverzoek maken). Voer land, hostnaam/IP-adres en overige vereiste informatie in.

3. Klik op **OK** om de instellingen op te slaan. Download het certificaatverzoek en stuur dit naar een vertrouwde certificaatinstelling om te laten ondertekenen, zoals Symantec of RSA. Zodra u het ondertekende geldige certificaat hebt ontvangen, uploadt u het certificaat naar het apparaat.

U definieert de QoS-parameters als volgt:

1. Klik in de menuwerkbalk op **Configuration** (Configuratie) > **Network** (Netwerk) > **QoS**.
2. Configureer de QoS-instellingen, waaronder het DSCP voor video/audio, het DSCP voor gebeurtenissen/alarmen en het DSCP voor beheer. Het bereik voor geldige DSCP-waarden is 0-63. Hoe hoger de DSCP-waarde, hoe hoger de prioriteit.
3. Klik op **Save** (Opslaan) om de wijzigingen op te slaan.

U definieert de 802.1X-parameters als volgt:

1. Klik in de menuwerkbalk op **Configuration** (Configuratie) > **Network** (Netwerk) > **802.1X**.
2. Selecteer **Enable IEEE 802.1X** (IEEE 802.1X inschakelen) om de functie in te schakelen.
3. Configureer de 802.1X-instellingen, waaronder de EAPOL-versie, de gebruikersnaam, en het wachtwoord. De EAPOL-versie moet hetzelfde zijn als die van de router of de switch.
4. Klik op **Save** (Opslaan) om de wijzigingen op te slaan.

Opmerking: de switch of router waarop de camera is aangesloten moet ook de IEEE 802.1X-standaard ondersteunen. Verder moet er een server worden geconfigureerd. U moet een gebruikersnaam en wachtwoord voor 802.1X maken en registreren op de server.

Opnameparameters

U kunt de video- en audio-opnameparameters aanpassen om zo de fotokwaliteit en het bestandsformaat te verkrijgen die het best aansluiten op uw situatie. Afbeelding 6 de onderstaande lijst geeft een overzicht van de video- en audio-opnameopties die u voor de camera kunt configureren.

Afbeelding 6: Het menu Video/Audio-instellingen (tabblad Video wordt getoond)

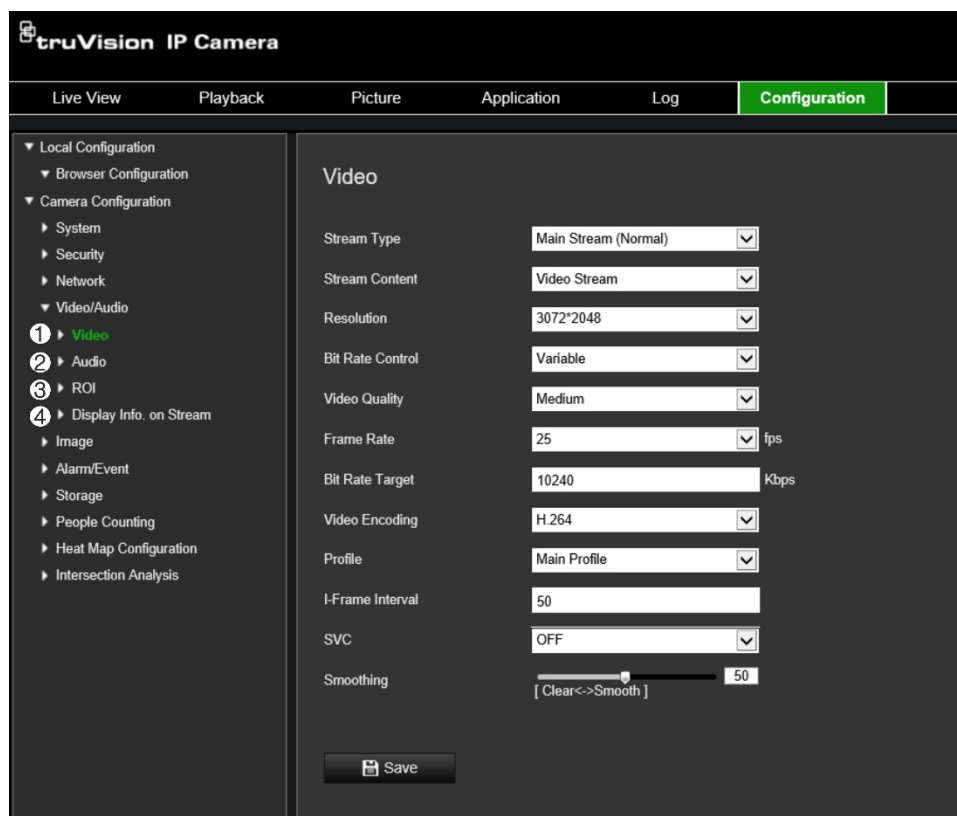

Tabblad	Parameterbeschrijving
1. Video	<p>Streamtype: hier wordt opgegeven welke streamingmethode wordt gebruikt. De volgende opties zijn beschikbaar: Hoofdstream (normaal), Substream.</p> <p>Opmerking: de derde stream is alleen beschikbaar als deze functie is ingeschakeld in Systeem > Systeemservice.</p> <hr/> <p>Content streamen: hier wordt het streamtype opgegeven waarmee u wilt opnemen.</p> <p>Selecteer Videostream als u alleen videostreams wilt opnemen. Selecteer Video&Audio om zowel video- als audiostreams op te nemen.</p> <p>Opmerking: Video&Audio is alleen beschikbaar voor cameramodellen die audio ondersteunen.</p> <hr/> <p>Resolutie: hier wordt de opnameresolutie opgegeven. Een hogere beeldresolutie levert een betere beeldkwaliteit op, maar heeft ook een hogere bitsnelheid nodig. Welke resolutieopties worden vermeld is afhankelijk van het type camera en of gebruik wordt gemaakt van de hoofd-, sub- of externe stream.</p> <p>Opmerking: resoluties kunnen verschillen, afhankelijk van het cameramodel.</p> <hr/> <p>Bediening bitsnelheid: hier kunt u opgeven of een variabele of vaste bitsnelheid wordt gebruikt. Een variabele bitsnelheid zorgt voor resultaten van hogere kwaliteit die geschikt zijn voor videodownloads en streaming. De standaardinstelling is Continu.</p> <hr/> <p>Videokwaliteit: hiermee wordt het kwaliteitsniveau van de beelden weergegeven. Dit kan ingesteld worden wanneer de variabele bitsnelheid geselecteerd is. De volgende opties zijn beschikbaar: Laagst, Lager, Laag, Gemiddeld, Hoger en Hoogst.</p> <hr/> <p>Framesnelheid: hier wordt de framesnelheid voor de geselecteerde resolutie ingesteld.</p> <p>De framesnelheid is het aantal videoframes dat per seconde wordt weergegeven of verzonden.</p> <p>Opmerking: de maximale framesnelheid is afhankelijk van het cameramodel en de geselecteerde resolutie. Controleer de cameraspecificaties op het gegevensblad.</p> <hr/> <p>Videocodering: geeft de gebruikte video-encoder weer.</p> <hr/> <p>Profiel: verschillende profielen geven aan dat er verschillende middelen en technologieën zijn gebruikt bij compressie. De volgende opties zijn beschikbaar: Hoog profiel, Hoofdprofiel.</p> <hr/> <p>I-frame interval: een methode voor videocompressie. Het is raadzaam om de standaardinstelling van 50 niet te wijzigen.</p> <hr/> <p>SVC: schaalbare videocodering is een extensie van de H.264/AVC-standaard. Selecteer AAN/UIT om de functie SVC uit/in te schakelen. Als u Auto selecteert zal het apparaat automatisch frames ophalen uit de oorspronkelijke video wanneer er onvoldoende bandbreedte is.</p> <hr/> <p>Egalisatie: past de vloeiendheid van het beeld aan.</p>
2. Audio	<p>Audiocodering: u kunt kiezen uit G.722.1, G.711ulaw, G.711alaw, MP2L2, G.726 en PCM.</p> <hr/> <p>Audio-ingang: Mic In en Line In zijn selecteerbaar voor respectievelijk de aangesloten microfoon en pick-up.</p> <hr/> <p>Ingangsvolume: hier wordt het volume van 0 tot 100 opgegeven.</p> <hr/> <p>Filter omgevingsgeluid: stel in op AAN of UIT. Wanneer deze functie is ingeschakeld kan gedetecteerd geluid worden gefilterd.</p>

Tabblad	Parameterbeschrijving
3. Gewenst gebied (ROI)	Schakel de ROI in om meer coderingsbronnen aan de region of interest toe te wijzen om de kwaliteit van de ROI te verhogen, terwijl de achtergrondinformatie minder op de voorgrond aanwezig is.
4. Informatie weergeven. On Stream	Wanneer de modus Dual-VCA is ingeschakeld, stuurt de camera de resultaten van de videoanalyse (metadata) naar een NVR of ander platform om een VCA-alarm te genereren.

Audio-instellingen configureren:

Klik in de menuwerkbalk op **Configuration (Configuratie) > Video/Audio (Video of audio) > Audio (Audio)**.

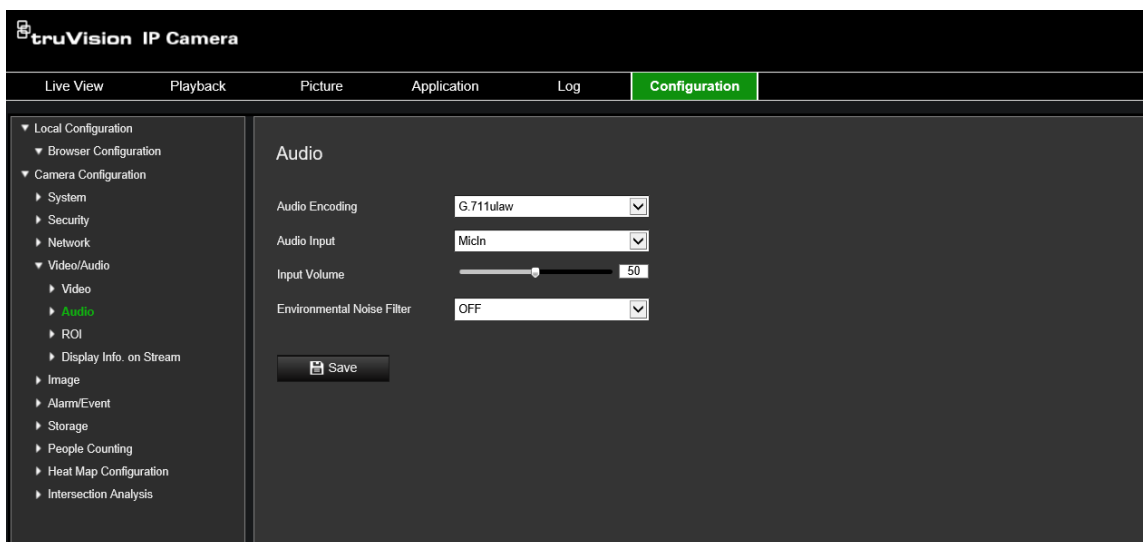

U kunt als volgt de ROI-instellingen configureren:

1. Klik in de menuwerkbalk op **Configuration (Configuratie) > Video/Audio (Video of audio) > ROI (Gewenst gebied)**.

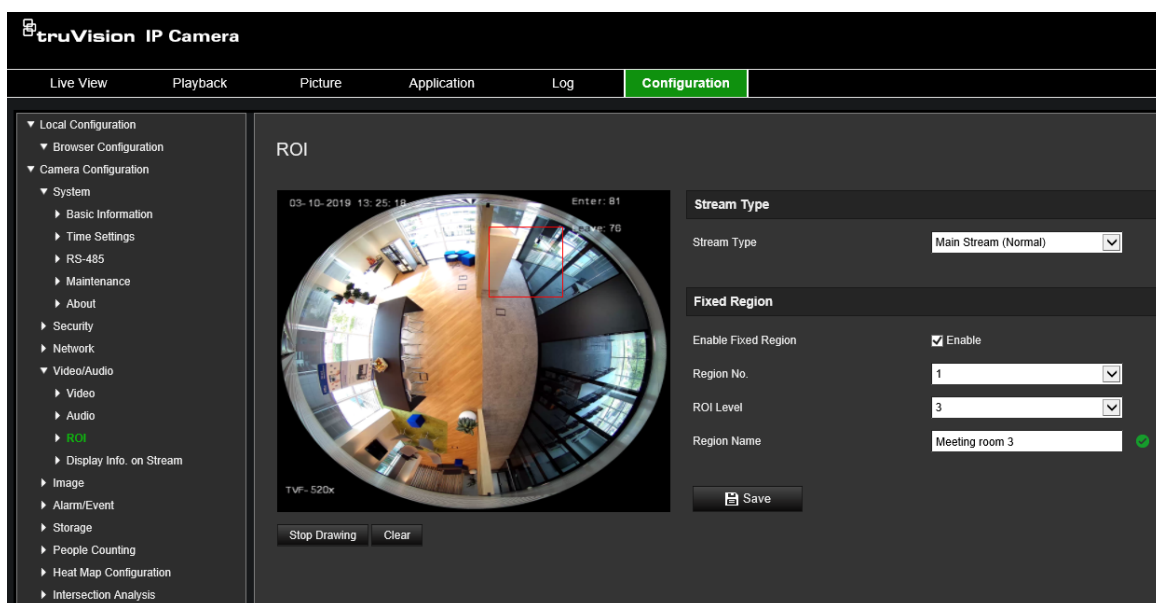

2. Teken de region of interest op het beeld. U kunt maximaal vier gebieden tekenen.

3. Kies het streamtype om de ROI-codering in te stellen.
4. Schakel **Fixed Region** (Vast gebied) in om het gebied handmatig te configureren.
Region No. (Gebied-nr.): wijs een nummer toe aan het gebied.
ROI Level (ROI-niveau): selecteer het verhogingsniveau voor de beeldkwaliteit.
Region Name (Gebiedsnaam): stel de gewenste gebiedsnaam in.

Dual-VCA (analyse van video-inhoud)

Wanneer de modus Dual-VCA is ingeschakeld, stuurt de camera de resultaten van de videoanalyse (metadata) naar een NVR of ander platform om een VCA-alarm te genereren.

Met bijvoorbeeld een Interlogix NVR (bekijk de Interlogix-website voor de nieuwste NVR-modellen die deze functie ondersteunen) kunt u een virtuele lijn tekenen in het venster van de NVR-weergave en naar objecten of mensen zoeken die deze virtuele lijn overschrijden.

Opmerking: de dual-VCA-modus wordt alleen ondersteund door Detectie voor lijnoverschrijding en Inbraakdetectie.

U kunt als volgt parameters voor dual-VCA instellen:

1. Klik in het venster **Video/Audio** (Video of audio) op het tabblad **Display Info** (Informatie weergeven). **On Stream**-tabblad (Informatie weergeven op stream) om het venster te openen.
2. Selecteer het selectievakje in om de modus Dual-VCA in te schakelen.
3. Klik op **Save** (Opslaan) om de wijzigingen op te slaan.

Videobeeld

Het kan zijn dat u het camerabeeld moet aanpassen, afhankelijk van het cameramodel of de achtergrond van de locatie, om de beste beeldkwaliteit te verkrijgen. U kunt de helderheid, het contrast, de verzadiging, de tint en de scherpte van het videobeeld aanpassen. Zie Afbeelding 7 hieronder voor meer informatie.

Gebruik dit menu ook voor het aanpassen van parameters voor het gedrag van de camera, zoals belichtingstijd, diafragma-modus, videostandaard, dag/nachtmodus, beeldspiegeling, WDR, digitale ruisonderdrukking, witbalans en binnen/buitenmodus.

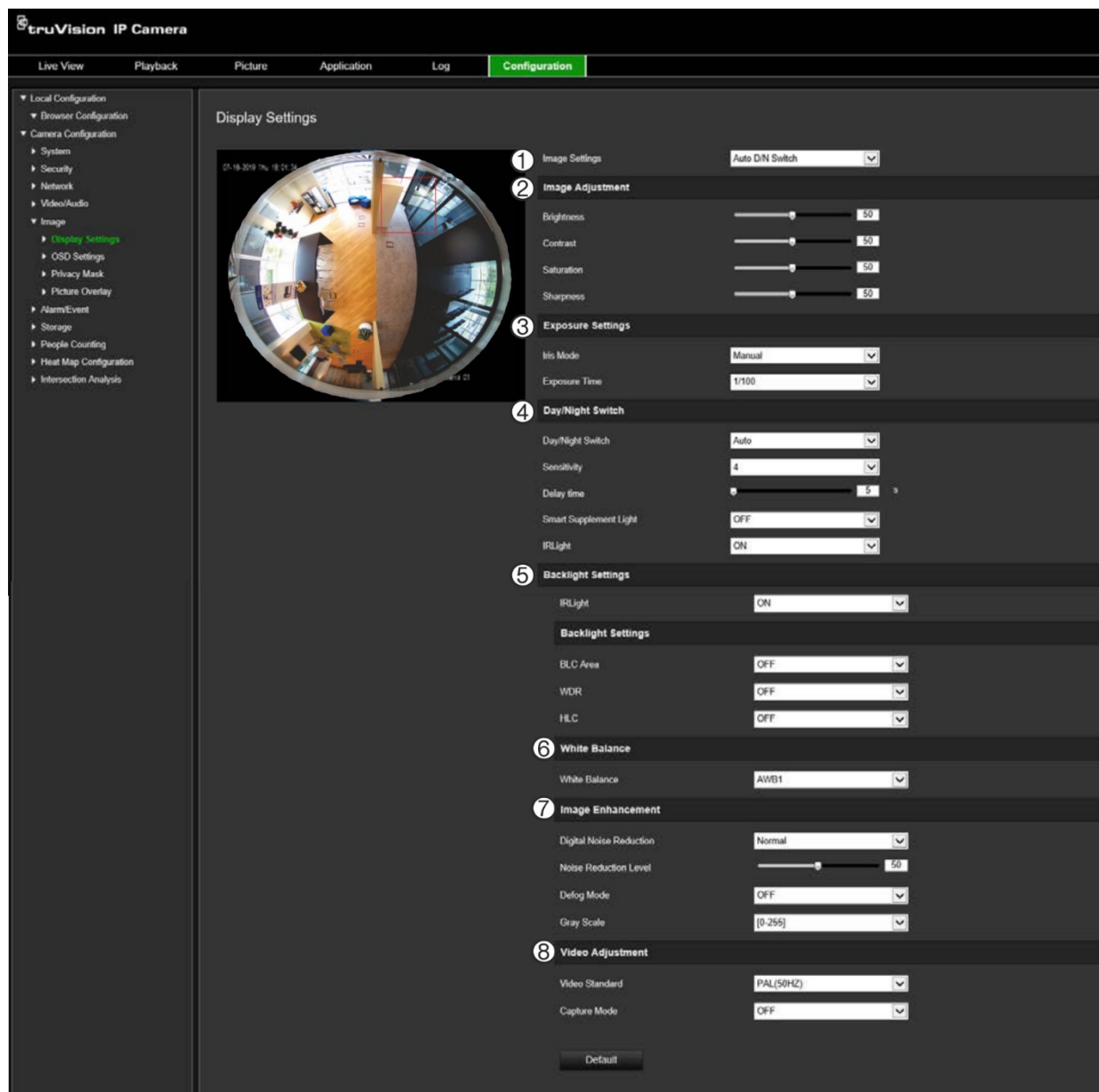

Parameter	Omschrijving
-----------	--------------

1. Beeldinstellingen

Automatische D/N-schakeling

De camera schakelt automatisch tussen de dag- en nachtmodi. Alle beeldinstellingen blijven voor beide modi hetzelfde.

De beeldinstellingen zijn: Beeldaanpassing, Belichtingsinstellingen, Dag/nacht-schakeling, Tegenlichtinstellingen, Witbalans, Beeldverbetering en Video aanpassen.

Algemeen: stel elke beeldparameter individueel in voor de dag/nacht-schakeling.

Standaard: gebruik alleen standaardinstellingen.

Parameter	Omschrijving
Aangepaste 24-uursinstellingen	<p>Pas het cameraschakelschema aan voor 24-uurs instellingen.</p> <p>Er zijn drie tabbladen voor het configureren van de aangepaste 24-uursinstellingen:</p> <p><i>Algemeen, Dag, Nacht.</i></p> <p>Zie "Geplande D/N-schakeling" hieronder voor meer informatie.</p>
Geplande D/N-schakeling	<p>De camera schakelt tussen de dag- en nachtmodus volgens de geconfigureerde planning (zie afbeelding hieronder). De weergegeven start- en eindtijden zijn voor de dagmodus. De andere tijdsperiode is voor de nachtmodus.</p> <p>Er zijn drie tabbladen voor het configureren van de dag/nacht-instellingen:</p> <p><i>Algemeen:</i> de instellingen zijn identiek voor de dag- en nachtmodi voor Belichtingsinstellingen, Dag/nacht-schakeling en Video-aanpassing.</p> <p><i>Dag:</i> Beeldaanpassing, Belichtingsinstellingen, Tegenlichtinstellingen, Witbalans, en Beeldverbetering voor alleen de dagmodus.</p> <p><i>Nacht:</i> Beeldaanpassing, Belichtingsinstellingen, Tegenlichtinstellingen, Witbalans, en Beeldverbetering voor alleen de nachtmodus.</p>

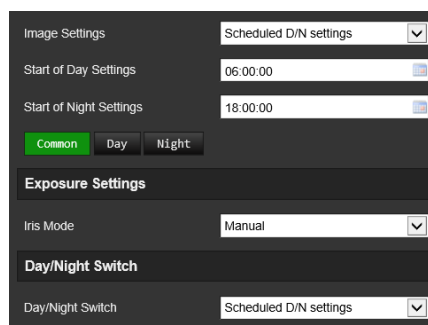

2. Beeldaanpassing

Helderheid, Contrast Verzadiging, Scherpte	Wijzig de verschillende elementen voor beeldkwaliteit door de waarden voor iedere parameter aan te passen.
--	--

3. Belichtingsinstellingen

Diafragmaodus	Alleen <i>Handmatige irismodus</i> .
Belichtingstijd	<p>De optie voor het instellen van de belichtingstijd regelt hoe lang het diafragma is geopend om licht in de camera te laten.</p> <p>Selecteer een hogere waarde als het beeld te donker is en een lagere waarde om snel bewegende objecten te zien.</p>

Parameter	Omschrijving
4. Dag/nacht-schakeling	
Dag/nacht-schakeling	<p>Hiermee definieert u of de camera in dag- of nachtmodus werkt. De dagoptie (kleur) kan bijvoorbeeld worden gebruikt als de camera zich binnenshuis bevindt, waar de hoeveelheid licht altijd goed is.</p> <p>Selecteer een van de opties:</p> <p>Dag: camera staat altijd in de dagmodus.</p> <p>Nacht: camera staat altijd in de nachtmodus.</p> <p>Automatisch: de camera detecteert automatisch welke modus moet worden gebruikt.</p> <p>Schema: de camera schakelt tussen de dagmodus en de nachtmodus volgens de geconfigureerde periode.</p> <p>Geactiveerd door alarminvoer: de camera schakelt naar de dagmodus of de nachtmodus nadat een alarm is geactiveerd.</p>
Gevoeligheid	<p>Alleen beschikbaar wanneer de modus <i>Automatische D/N-schakeling</i> geselecteerd is. Dit bepaalt de gevoeligheid van het omschakelen tussen dag en nacht.</p> <p>Stel deze in tussen 0 en 7.</p>
Vertragingstijd	<p>Alleen beschikbaar wanneer de modus <i>Automatische D/N-schakeling</i> geselecteerd is. De filtertijd verwijst naar de intervaltijd tussen omschakeling van de dag/nacht-schakeling.</p> <p>Stel deze in tussen 5 en 120 seconden.</p>
Slimme belichting	<p>Wanneer dit is ingeschakeld, kunnen problemen met overbelichting worden voorkomen.</p>
Infraroodverlichting	<p>Selecteer AAN/UIT om de infraroodverlichting in of uit te schakelen.</p> <p>Aan: de infraroodleds zijn AAN wanneer de camera naar de nachtmodus gaat.</p> <p>Uit: de infraroodleds zijn UIT wanneer de camera naar de nachtmodus gaat</p> <p>Opmerking: de infraroodleds zijn altijd uit in de dagmodus.</p>
5. Tegenlichtinstellingen	
BLC-gebied	<p>De tegenlicht-compensatiefunctie (BLC) verbetert de beeldkwaliteit wanneer het licht in de achtergrond fel is. De functie voorkomt dat het object in het midden van het beeld te donker weergegeven wordt.</p> <p>Selecteer Uit, Omhoog, Omlaag, Links, Rechts, Midden, Aangepast of Auto.</p> <p>Als WDR is ingeschakeld kan BLC niet geconfigureerd worden.</p>
WDR	<p>Indien ingeschakeld biedt Groot dynamisch bereik (WDR) duidelijke beelden als er sprake is van een hoog contrast tussen lichte en donkere gebieden in het weergaveveld van de camera. Zowel lichte als donkere gebieden kunnen in het kader worden weergegeven.</p>
HLC	<p>Highlight-compensatie (HLC) is een cameratechnologie die detecteert of er sterke lichtplekken zijn en compenseert voor overbelichting op deze plekken, om zo duidelijkere beelden te produceren. De standaardinstelling is Uit.</p>
6. Witbalans	
Witbalans	<p>De witbalans (WB) vertelt de camera hoe de kleur wit eruit ziet. Op basis van deze gegevens geeft de camera alle kleuren op de juiste wijze weer, zelfs als de kleurtemperatuur van het beeld verandert, zoals van daglicht naar TL-licht. Selecteer een van de opties:</p> <p>MWB: hiermee past u de kleurtemperatuur handmatig aan uw eigen vereisten aan.</p>

Parameter	Omschrijving
	<p>AWB1: gebruik voor een klein bereik van 2500 tot 9500K voor omgevingen waarbij de verlichting altijd stabiel is.</p> <p>Vergrendelde WB: hiermee vergrendelt u de WB op de kleurentemperatuur van de huidige omgeving.</p> <p>TL-lamp: als de camera in de buurt van TL-verlichting is geïnstalleerd.</p> <p>Gloeilamp: voor gebruik in de buurt van gloeilampen.</p> <p>Warm lichtlamp: voor gebruik bij warme binnenverlichting.</p> <p>Natuurlijk licht: voor gebruik bij natuurlijk licht.</p>

7. Beeldverbetering

Digitale ruisonderdrukking	<p>Digitale ruisonderdrukking onderdrukt ruis, voornamelijk in geval van weinig licht om de beeldprestaties te verbeteren.</p> <p>Selecteer Normale modus, Geavanceerde modus of Uit. De standaardinstelling is Normaal.</p>
Ruisonderdrukkningsniveau	<p>Alleen beschikbaar wanneer DNR is ingesteld op Normale modus. Stel het ruisonderdrukkningsniveau in op de Normale modus. Een hogere waarde betekent een hogere ruisonderdrukking. De standaardwaarde is 50.</p>

8. Video aanpassen

Spiegelen	<p>Hiermee wordt het beeld gespiegeld, zodat het omgekeerd wordt getoond.</p> <p>Selecteer Links/rechts, Omhoog/omlaag, Midden of Uit. De standaardinstelling is UIT</p>
Omgevingsmodus	<p>Selecteer buiten of binnen op basis van de huidige omgeving.</p>
Videostandaard	<p>Selecteer 50 Hz of 60 Hz.</p> <p>Selecteer de waarde afhankelijk van de videostandaarden; normaal gesproken 50 Hz voor de PAL-standaard en 60 Hz voor de NTSC-standaard.</p>
Opnamemodus	<p>De selecteerbare video-ingangsmodus moet voldoen aan de verschillende eisen van weergaveveld en resolutie.</p> <p>Correctie van de lensvervorming: stel in op AAN/UIT voor het inschakelen of uitschakelen van de lensvervormingscorrectie. Het vervormde beeld veroorzaakt door de groothoeklens kan worden gecorrigeerd als deze functie is ingeschakeld.</p>

Opmerking: klik op de knop **Standaard** om alle beeldinstellingen op standaard te zetten.

OSD (Weergave op het scherm)

De camera kan naast de cameranaam ook de systeemdatum en -tijd op het scherm weergeven. U kunt ook definiëren hoe de tekst op het scherm wordt weergegeven.

U plaatst de datum/tijd en naam als volgt op het scherm:

1. Klik in de menuwerkbalk op **Configuration** (Configuratie) > **Image** (Afbeelding) > **OSD Settings** (OSD-instellingen).

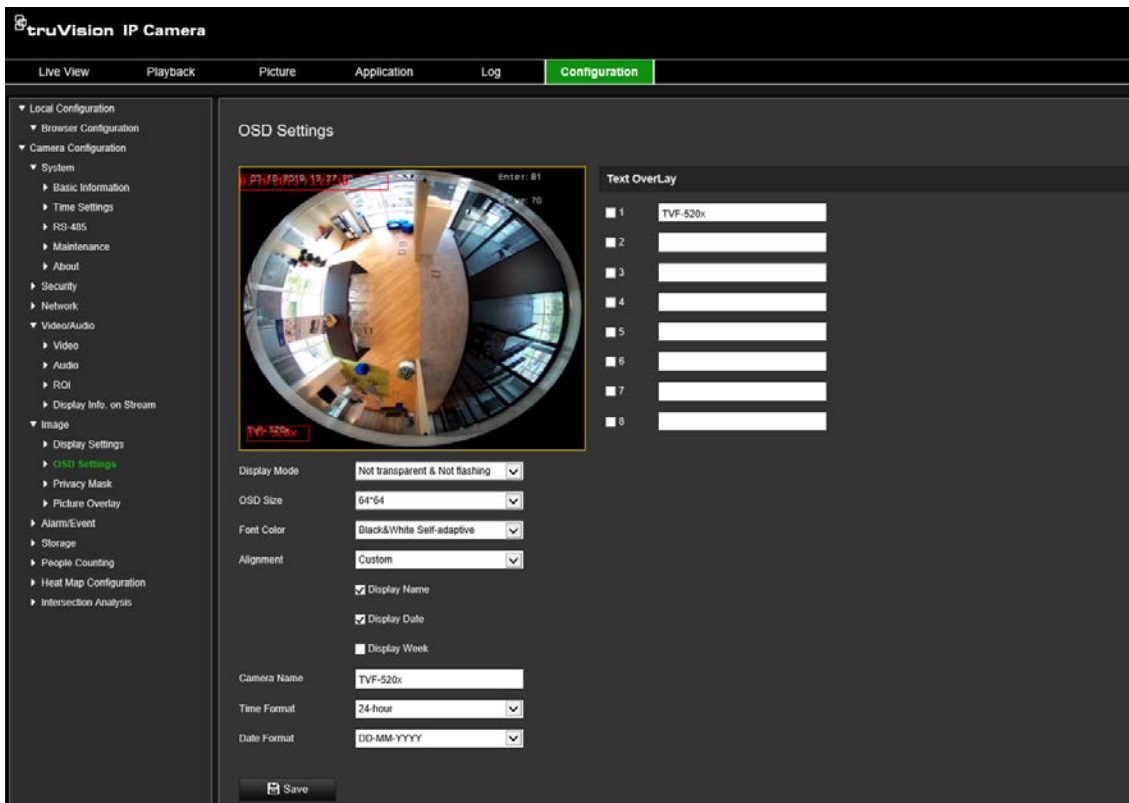

2. Selecteer het selectievakje **Display Name** (Naam weergeven) om de camera naam op het scherm weer te geven. U kunt de standaardnaam wijzigen in het tekstvakje **Camera Name** (Cameranaam).
3. Selecteer het selectievakje **Display Date** (Datum weergeven) om de datum/tijd op het scherm weer te geven.
4. Selecteer het selectievakje **Display Week** (Week weergeven) als u de weekdag in de schermweergave wilt opnemen.
5. Voer in het invoervak **Camera Name** (Cameranaam) de naam van de camera in.
6. Selecteer de tijd- en datumindelingen in de vervolgkeuzelijsten **Time format** (Tijdsindeling) en **Date format** (Datumindeling).
7. Selecteer een weergavemodus voor de camera in de vervolgkeuzelijst **Display Mode** (Weergavemodus). De volgende weergavemodi zijn beschikbaar:
 - **Transparent & Not flashing** (Transparant en niet knipperend). Het beeld is zichtbaar door de tekst heen.
 - **Transparent & Flashing** (Transparant en knipperend). Het beeld is zichtbaar door de tekst heen. De tekst knippert aan en uit.
 - **Not transparent & Not flashing** (Niet transparant en niet knipperend). Het beeld is zichtbaar achter de tekst. Dit is de standaardinstelling.
 - **Not transparent & Flashing** (Niet transparant en knipperend). Het beeld is zichtbaar achter de tekst. De tekst knippert aan en uit.

8. Selecteer het gewenste OSD-formaat.
9. Selecteer de gewenste tekstkleur.
10. Selecteer de gewenste aanpassing (Custom (Aangepast), Align Left (Links uitlijnen) of Align Right (Rechts uitlijnen)).
11. Klik op **Save** (Opslaan) om de wijzigingen op te slaan.

Opmerking: als de weergavemodus op transparant is ingesteld, varieert de tekst, afhankelijk van de achtergrond. Bij bepaalde achtergronden kan het zijn dat de tekst niet goed leesbaar is.

Privacymaskers

Met privacymaskers kunt u gevoelige gebieden (zoals nabijgelegen ramen) verbergen zodat ze niet op het beeldscherm worden weergegeven en niet op de video worden opgenomen. De maskering wordt weergegeven als een blanco gebied op het scherm. U kunt maximaal vier privacymaskers per camera aanmaken.

Opmerking: er is mogelijk een klein verschil in grootte van het privacymaskergebied, afhankelijk van het gebruik van lokale uitvoer of webbrowser.

Afbeelding 8: Menu beeldinstellingen voor de camera – Het scherm privacymaskers

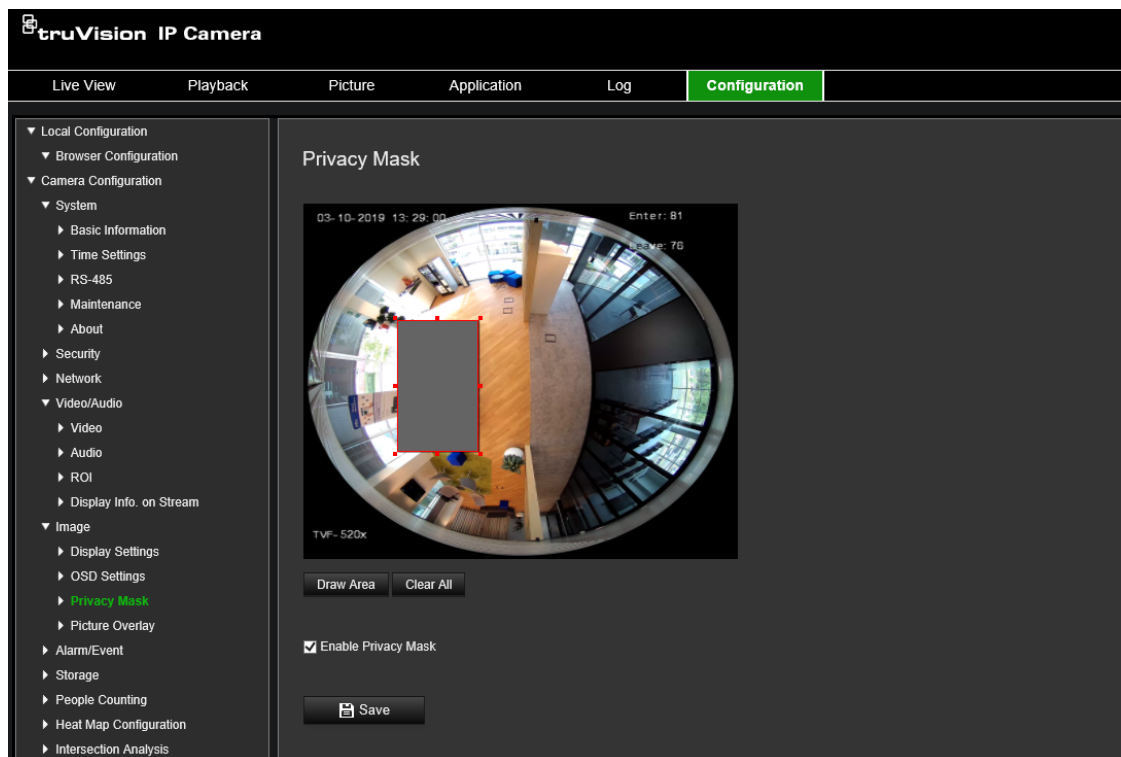

U kunt als volgt een privacymaskergebied toevoegen:

1. Klik in de menuwerkbalk op **Configuration** (Configuratie) > **Image** (Afbeelding) > **Privacy Mask** (Privacymasker).
2. Selecteer het selectievakje **Enable Privacy Mask** (Privacymasker inschakelen).
3. Klik op **Draw Area** (Gebied tekenen).

- Klik en sleep met de muis in het live-videovenster om het maskergebied te tekenen.
Opmerking: u mag maximaal vier gebieden op hetzelfde beeld tekenen.
- Klik op **Stop Drawing** (Stoppen met tekenen) om te stoppen met tekenen, of klik op **Clear All** (Alles wissen) om alle ingestelde gebieden te wissen zonder ze op te slaan.
- Klik op **Save** (Opslaan) om de wijzigingen op te slaan.

Beeld-overlay

Met beeld-overlay kunt u een afbeelding op de afbeelding plaatsen. Met deze functie kunnen een bepaalde onderneming of gebruikers hun logo op de afbeelding plaatsen.

U kunt als volgt een afbeelding toevoegen:

- Klik in de menuwerkbalk op **Configuration** (Configuratie) > **Image** (Afbeelding) > **Picture Overlay** (Beeld-overlay).

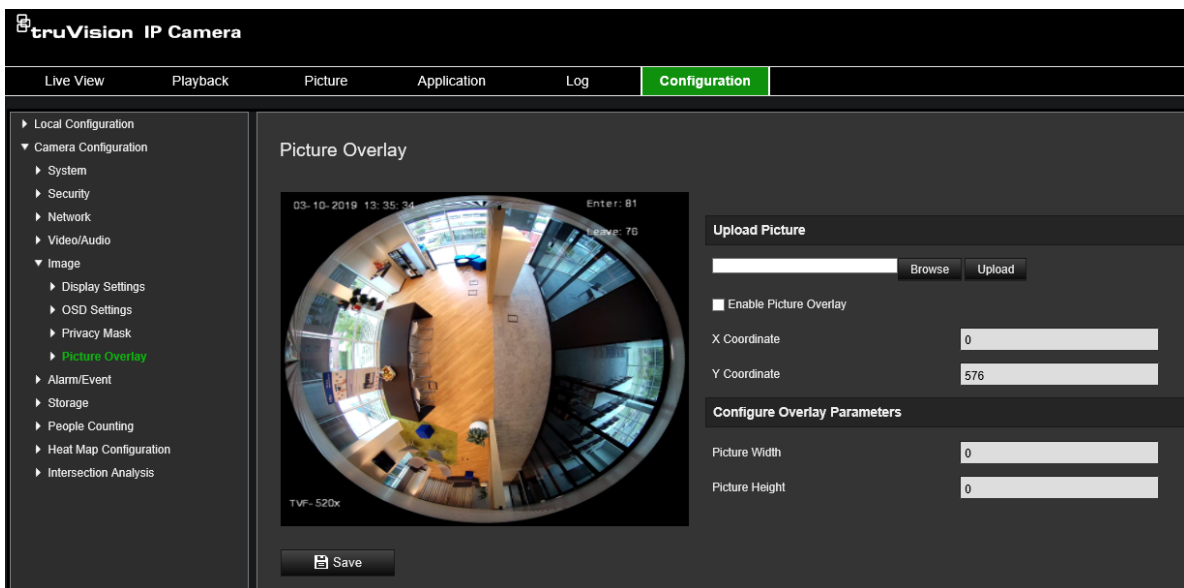

- Klik **Browse** (Bladeren) om een foto te selecteren.
- Klik **Upload** (Uploaden) om deze te uploaden.
- Selecteer het selectievakje **Enable Picture Overlay** (Beeld-overlay inschakelen) voor het inschakelen van de functie.
- Sleep de rode rechthoek om de positie aan te passen.
- Klik op **Save** (Opslaan) om de instellingen op te slaan.

Opmerking: het beeld moet de indeling RGB24 bmp hebben met een maximaal formaat van 128*128.

Bewegingsdetectiealarmen

U kunt bewegingsdetectiealarmen definiëren. Een bewegingsdetectiealarm is een alarm dat wordt geactiveerd wanneer de camera een beweging detecteert. Het

bewegingsalarm wordt echter alleen geactiveerd als dit tijdens een geprogrammeerd tijdschema optreedt.

Selecteer het gevoeligheidsniveau voor bewegingen en het doelformaat zodat alleen relevante objecten een bewegingsdetectie kunnen activeren. De bewegingsdetectie wordt bijvoorbeeld geactiveerd door de beweging van een persoon, maar niet van een kat.

U kunt het gebied op het scherm definiëren waar de beweging kan worden gedetecteerd, het gevoeligheidsniveau voor beweging instellen, het schema wanneer de camera gevoelig is bepalen en aangeven met welke methodes u moet worden gealarmeerd, wanneer er beweging wordt gedetecteerd.

U kunt ook dynamische analyse voor beweging inschakelen. Als er beweging is, wordt het gebied groen gemarkeerd.

Afbeelding 9: Venster bewegingsdetectie

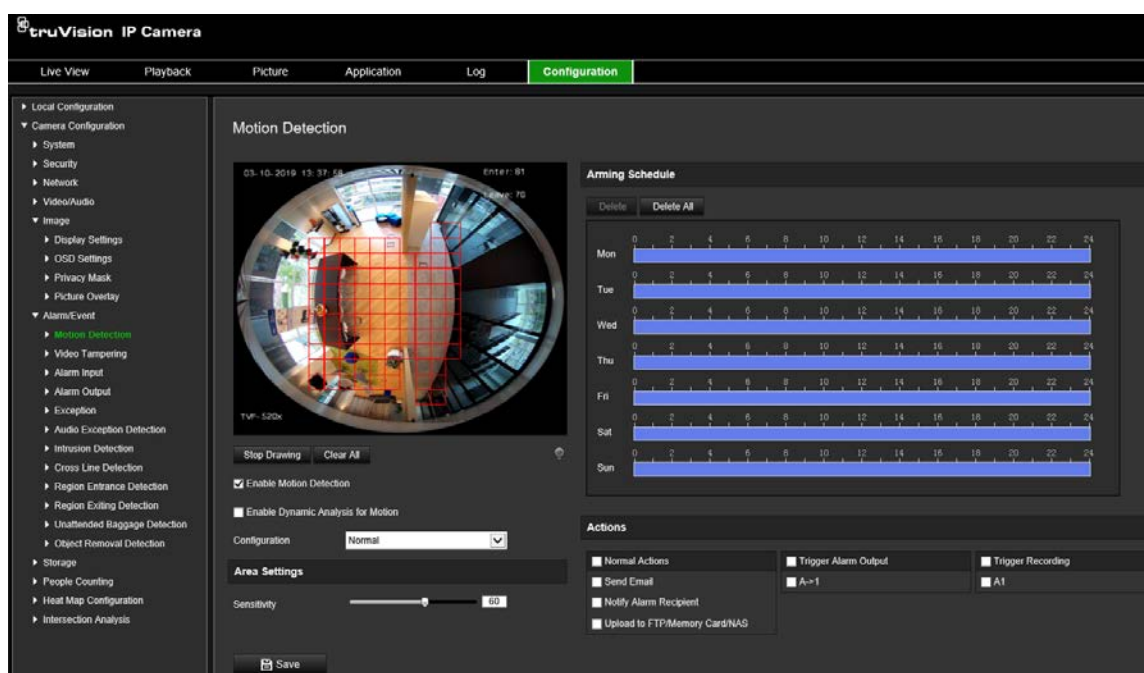

Als u een bewegingsdetectiealarm wilt definiëren, moet u de volgende taken uitvoeren:

1. **Gebiedsinstellingen:** definieer het schermgebied waarbinnen een bewegingsdetectiealarm kan worden geactiveerd, evenals het gevoeligheidsniveau (zie Afbeelding 9, item 1).
2. **Activeringsschema:** hiermee definieert u het schema wanneer het systeem beweging detecteert (zie Afbeelding 9, item 2).
3. **Opname plannen:** hiermee definieert u het schema wanneer bewegingsdetectie kan worden opgenomen. Zie "Opnameschema" op pagina 58 voor meer informatie.
4. **Acties:** hiermee specificeert u op welke manier op het alarm moet worden gereageerd (zie Afbeelding 9, item 3).
5. **Normale en geavanceerde configuratie:** met de normale configuratie kunt u het gevoeligheidsniveau van de bewegingsdetectie instellen (zie Afbeelding 9, item 4).

Met de geavanceerde configuratie hebt u veel meer controle over de manier waarop beweging wordt waargenomen. Hiermee kunt u het gevoeligheidsniveau instellen en het percentage van het gebied voor bewegingsdetectie definiëren dat het object moet innemen, dag- en nachtmodus selecteren en tot acht verschillende geconfigureerde gedefinieerde instellen.

Bewegingsdetectie in de normale modus instellen:

1. Klik in de menuwerkbalk op **Configuration** (Configuratie) > **Alarm/Event** (Alarm/gebeurtenis) > **Motion Detection** (Bewegingsdetectie).
2. Schakel het selectievakje **Enable Motion Detection** (Bewegingsdetectie inschakelen) in. Selecteer het selectievakje **Enable Dynamic Analysis for Motion** (Dynamische analyse voor bewegingsdetectie inschakelen) als u bewegings-elementen in realtime wilt zien.

Opmerking: als u het gedetecteerde object niet wilt markeren met een groen kader, selecteert u **Disable** (Uitschakelen) onder Configuration (Configuratie) > Local Configuration (Lokale configuratie) > Live View Parameters (Parameters voor live-weergave) > Enable Meta Data Overlay (Metagegevens-overlay inschakelen).

3. Selecteer de modus **Normal** (Normaal) in de vervolgkeuzelijst.
4. Klik op **Draw Area** (Gebied tekenen). Klik en sleep met de muis in het live-videobeeld om een gebied voor bewegingsdetectie te tekenen.

Opmerking: u kunt maximaal 8 gebieden voor bewegingsdetectie op hetzelfde beeld tekenen.

5. Klik op **Stop Drawing** (Stoppen met tekenen) om het tekenen te voltooien. Klik op **Clear All** (Alles wissen) om alle gemarkeerde gebieden te verwijderen en opnieuw te beginnen met tekenen.
6. Verplaats de schuifregelaar **Sensitivity** (Gevoeligheid) om de gevoeligheid van de detectie in te stellen. Alle gebieden hebben hetzelfde gevoeligheidsniveau.
7. Sleep en klik op de tijdbalk om het activeringsschema te bewerken.

Voer de starttijd in (uren en minuten)

Voer de eindtijd in (uren en minuten)

8. U kunt de planning kopiëren naar andere dagen of naar de hele week door op  te klikken.

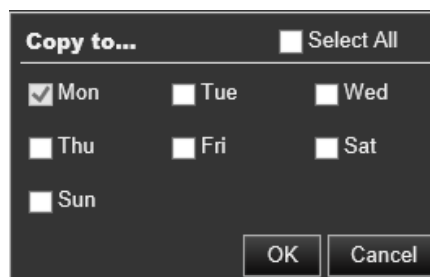

9. Klik op **OK** om de wijzigingen op te slaan.

10. Geef de te gebruiken **linkage method** (verbindingmethode) op voor wanneer er een gebeurtenis plaatsvindt. Selecteer een of meer reactiemethodes voor het systeem wanneer een bewegingsdetectiealarm wordt geactiveerd.

E-mail verzenden	<p>Hiermee stuurt u een e-mail naar een opgegeven adres als er een bewegingsdetectiealarm is.</p> <p>Opmerking: u moet de e-mailinstellingen configureren voordat u deze optie inschakelt. Raadpleeg "E-mailparameters instellen" op pagina 23 voor meer informatie. Indien u de momentopname van de gebeurtenis samen met de e-mail wilt versturen, selecteert u de optie Bijgevoegde momentopname.</p>
Melding aan alarmontvanger	<p>Een uitzondering of alarmsignaal naar externe beheerssoftware verzenden wanneer een gebeurtenis optreedt.</p>
Uploaden naar FTP/geheugenkaart/NAS	<p>Het beeld vastleggen wanneer een alarm wordt geactiveerd en de momentopname uploaden naar een NAS, geheugenkaart of FTP-server.</p> <p>Opmerking: als u de momentopname naar NAS wilt uploaden, moet u eerst de NAS-instellingen configureren. Zie "NAS-instellingen configureren" op pagina 63 voor meer informatie. Voor het uploaden van de momentopname naar een FTP, moet u eerst de FTP-instellingen configureren. Raadpleeg "FTP-parameters definiëren" op pagina 22 voor meer informatie. Schakel de optie Type upload in.</p> <p>Voor het uploaden van de momentopname naar een FTP en NAS wanneer bewegingsdetectie of een alarmingang is gestart, moet u ook Door gebeurtenis geactiveerde momentopname inschakelen inschakelen onder de momentopnameparameters. Zie "Momentopnameparameters" op pagina 60 voor meer informatie.</p>
Alarmuitgang activeren	<p>Externe alarmuitgangen activeren wanneer er een gebeurtenis optreedt. Selecteer "Alles selecteren" of selecteer elke individuele alarmuitgang.</p> <p>Opmerking: deze optie wordt alleen ondersteund door camera's die ondersteuning bieden voor alarmuitgangen.</p>
Opname activeren	<p>Hiermee wordt de opname gestart in de camera.</p>

11. Klik op **Save** (Opslaan) om de wijzigingen op te slaan.

Bewegingsdetectie instellen in de geavanceerde modus:

1. Klik in de menuwerkbalk op **Configuration** (Configuratie) > **Alarm/Event** (Alarm/gebeurtenis) > **Motion Detection** (Bewegingsdetectie).
2. Schakel het selectievakje **Enable Motion Detection** (Bewegingsdetectie inschakelen) in. Selecteer **Enable dynamic analysis for motion** (Dynamische analyse voor bewegingsdetectie inschakelen) als u real-time wilt zien waar beweging plaatsvindt.

Opmerking: selecteer Local Configuration (Lokale configuratie) > Enable Meta Data Overlay (Metagegevensoverlay inschakelen) > Disable (Uitschakelen) als u de gedetecteerde objecten niet met groene rechthoeken wilt weergeven.

3. Selecteer de modus **Advanced** (Geavanceerd) in de vervolkeuzelijst Configuratie.

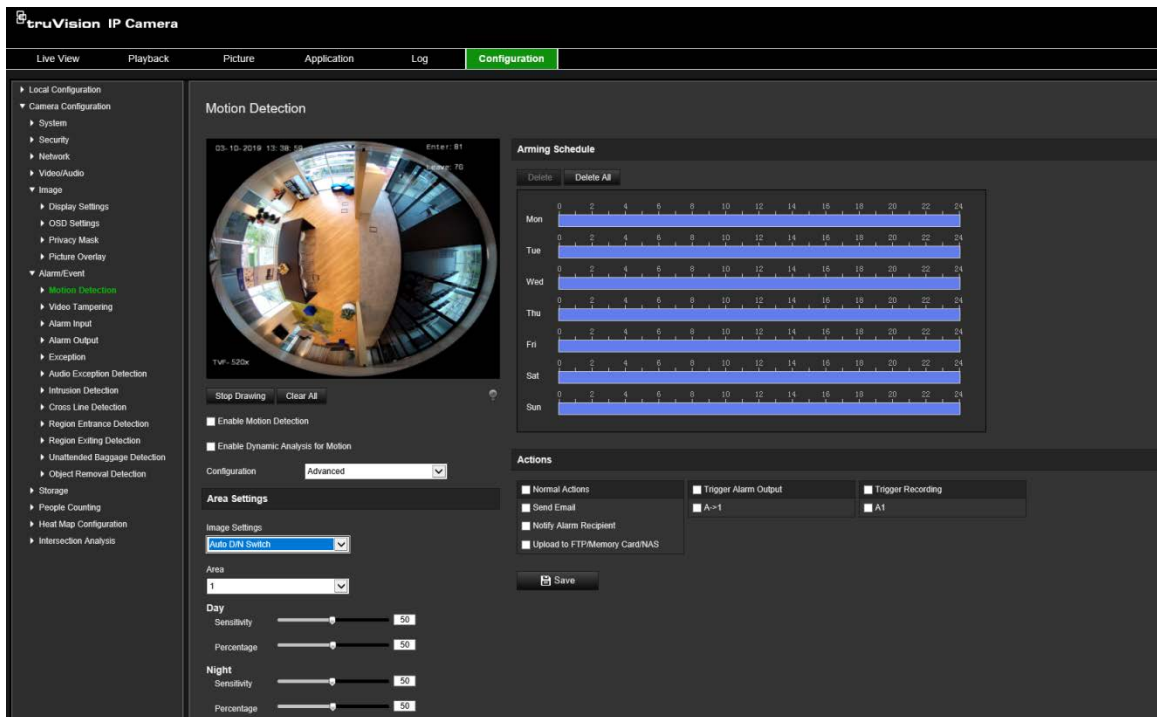

4. Selecteer onder **Image Settings** (Beeldinstellingen) OFF (UIT), Auto D/N Switch (Automatische D/N-schakeling) of Scheduled D/N settings (Geplande D/N-instellingen). De standaardinstelling is OFF (UIT).

Met instellingen Auto D/N Switch (Automatische D/N-schakeling) en Scheduled D/N settings (Geplande D/N-instellingen) kunt u verschillende instellingen voor dag en nacht en verschillende tijden instellen.

5. Selecteer **Area No.** (Gebied-nr.) en klik op **Draw Area** (Gebied tekenen). Klik en sleep met de muis in het live-videobeeld om een gebied voor bewegingsdetectie te tekenen.

Opmerking: u kunt maximaal acht gebieden voor bewegingsdetectie op hetzelfde beeld tekenen. **Stop Drawing** (Stoppen met tekenen) verschijnt nadat **Draw Area** (Tekengebied) is aangeklikt.

6. Klik op **Stop Drawing** (Stoppen met tekenen) om het tekenen te voltooien. Klik op **Clear All** (Alles wissen) om alle gemarkeerde gebieden te verwijderen en opnieuw te beginnen met tekenen.
7. Verplaats de schuifregelaar **Sensitivity** (Gevoeligheid) om de gevoeligheid van de detectie in te stellen voor de geselecteerde gebieden.
8. Verplaats de schuifregelaar **Percentage** (Percentage) om het percentage in te stellen dat het object van het gedefinieerde gebied moet innemen om een alarm te activeren.
9. Klik op **Save** (Opslaan) om de wijzigingen voor dat gebied op te slaan.
10. Herhaal de stappen 7 t/m 9 voor elk gebied dat moet worden gedefinieerd.
11. Klik op **Edit** (Bewerken) om het activeringsschema te bewerken. Op de afbeelding hieronder wordt de bewerkingsinterface van het activeringsschema weergegeven.

12. Klik op **OK** om de wijzigingen op te slaan.

13. Geef de te gebruiken verbindingmethode op voor wanneer er een gebeurtenis plaatsvindt. Selecteer een of meer reactiemethodes voor het systeem wanneer een bewegingsdetectiealarm wordt geactiveerd.

E-mail verzenden

Hiermee stuurt u een e-mail naar een opgegeven adres als er een bewegingsdetectiealarm is.

Opmerking: u moet de e-mailinstellingen configureren voordat u deze optie inschakelt. Raadpleeg "E-mailparameters instellen" op pagina 23 voor meer informatie. Indien u de momentopname van de gebeurtenis samen met de e-mail wilt versturen, selecteert u de optie **Bijgevoegde momentopname**.

Melding aan alarmontvanger

Een uitzondering of alarmsignaal naar externe beheerssoftware verzenden wanneer een gebeurtenis optreedt.

Uploaden naar FTP/geheugenkaart/NAS

Het beeld vastleggen wanneer een alarm wordt geactiveerd en de momentopname uploaden naar een NAS, geheugenkaart of FTP-server.

Opmerking: als u de momentopname naar NAS wilt uploaden, moet u eerst de NAS-instellingen configureren. Zie "NAS-instellingen configureren" op pagina 63 voor meer informatie.

Voor het uploaden van de momentopname naar een FTP, moet u eerst de FTP-instellingen configureren. Raadpleeg "FTP-parameters definiëren" op pagina 22 voor meer informatie. Schakel de optie **Type upload** in.

Voor het uploaden van de momentopname naar een FTP en NAS wanneer bewegingsdetectie of een alarmingang is gestart, moet u ook **Door gebeurtenis geactiveerde momentopname inschakelen** inschakelen onder de momentopnameparameters. Zie "Momentopnameparameters" op pagina 60 voor meer informatie.

Alarmuitgang activeren

Externe alarmuitgangen activeren wanneer er een gebeurtenis optreedt. Vink "Alles selecteren" aan of selecteer elke individuele alarmuitgang.

Opmerking: deze optie wordt alleen ondersteund door camera's die ondersteuning bieden voor alarmuitgangen.

Opname activeren

Hiermee wordt de opname gestart in de camera.

14. Klik op **Save** (Opslaan) om de wijzigingen op te slaan.

Beeldsabotage

U kunt de camera zo configureren dat het alarm wordt geactiveerd en een alarmreactie wordt uitgevoerd wanneer de lens wordt bedekt.

Afbeelding 10: Venster videosabotage

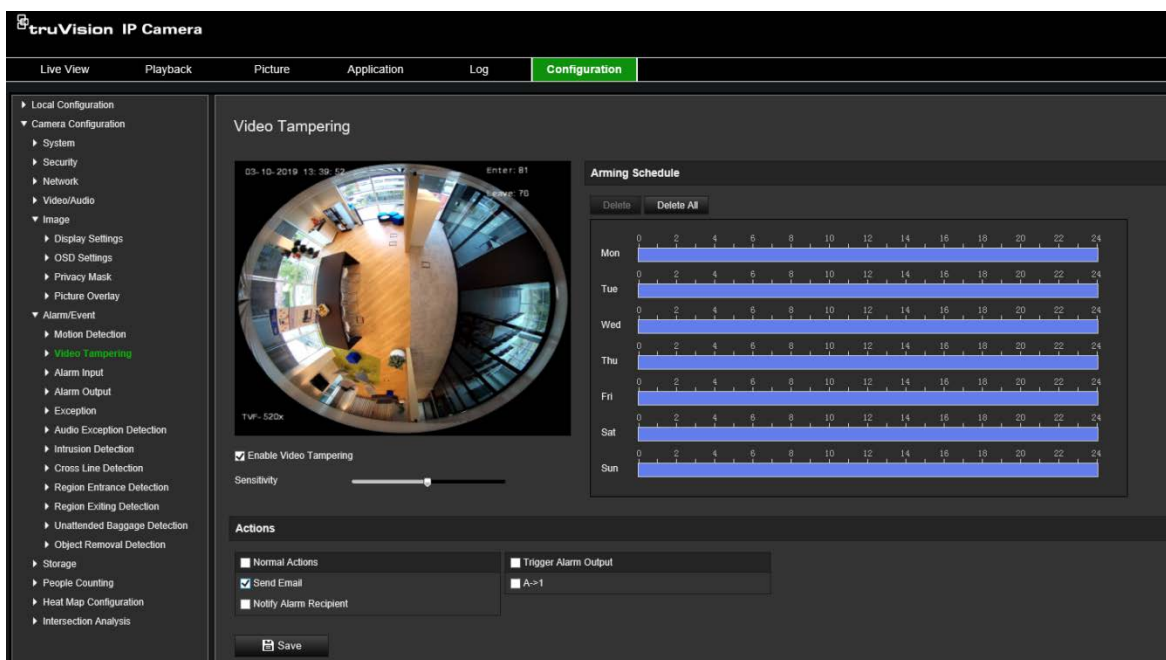

U kunt als volgt sabotage-bestendige alarmen instellen:

1. Klik in de menuwerkbalk op **Configuration** (Configuratie) > **Alarm Event** (Alarmgebeurtenis) > **Video Tampering** (Videosabotage).
2. Selecteer het selectievakje **Enable Video Tampering** (Beeldsabotage inschakelen).
3. Verplaats de schuifregelaar **Sensitivity** (Gevoeligheid) om de gevoeligheid van de detectie in te stellen.
4. Bewerk het activeringschema voor beeldsabotage. De configuratie van het activeringschema verloopt hetzelfde als die voor bewegingsdetectie. Zie "Bewegingsdetectie instellen" op pagina 36 voor meer informatie.
5. Geef de te gebruiken verbindingmethode op voor wanneer er een gebeurtenis plaatsvindt. Selecteer een of meer reactiemethodes voor het systeem wanneer beeldsabotage wordt geactiveerd.

E-mail verzenden

Hiermee stuurt u een e-mail naar een opgegeven adres als er een bewegingsdetectiealarm is.

Opmerking: u moet de e-mailinstellingen configureren voordat u deze optie inschakelt. Raadpleeg "E-mailparameters instellen" op pagina 23 voor meer informatie. Indien u de momentopname van de gebeurtenis samen met de e-mail wilt versturen, selecteert u de optie **Bijgevoegde momentopname**.

Melding aan alarmontvanger

Een uitzondering of alarmsignaal naar externe beheerssoftware verzenden wanneer een gebeurtenis optreedt.

Alarmuitgang activeren	Externe alarmuitgangen activeren wanneer er een gebeurtenis optreedt. Selecteer "Alles selecteren" of selecteer elke individuele alarmuitgang. Opmerking: deze optie wordt alleen ondersteund door camera's die ondersteuning bieden voor alarmuitgangen.
-------------------------------	---

6. Klik op **Save** (Opslaan) om de wijzigingen op te slaan.

Alarmingangen en uitgangen

U kunt als volgt de externe alar mingang definiëren:

1. Klik in de menuwerkbalk op **Configuration** (Configuratie) > **Alarm/Event** (Alarm/Gebeurtenis) > **Alarm Input** (Alarmingang).
2. Kies het **Alarm Input No.** (Alarmingangnr.) en het **Alarm Type** (Alarmtype). Het alarmtype kan NO (normaal open) of NC (normaal gesloten) zijn. Voer een naam in voor de alar mingang.
3. Stel het activeringsschema in voor de alar mingang. Zie "Bewegingsdetectie instellen" voor meer informatie.
4. Selecteer het selectievakje om de verbindingmethode te selecteren.

E-mail verzenden	Hiermee stuurt u een e-mail naar een opgegeven adres als er een bewegingsdetectiealarm is. Opmerking: u moet de e-mailinstellingen configureren voordat u deze optie inschakelt. Raadpleeg "E-mailparameters instellen" op pagina 23 voor meer informatie. Indien u de momentopname van de gebeurtenis samen met de e-mail wilt versturen, selecteert u de optie Bijgevoegde momentopname .
-------------------------	--

Melding aan alar montvanger	Een uitzondering of alarmsignaal naar externe beheerssoftware verzenden wanneer een gebeurtenis optreedt.
------------------------------------	---

Uploaden naar FTP/ geheugenkaart/NAS	Het beeld vastleggen wanneer een alarm wordt geactiveerd en de momentopname uploaden naar een NAS, geheugenkaart of FTP-server. Opmerking: als u de momentopname naar NAS wilt uploaden, moet u eerst de NAS-instellingen configureren. Zie "NAS-instellingen configureren" op pagina 63 voor meer informatie. Voor het uploaden van de momentopname naar een FTP, moet u eerst de FTP-instellingen configureren. Raadpleeg "FTP-parameters instellen" op pagina 22 voor meer informatie. Schakel de optie Type upload in. Voor het uploaden van de momentopname naar een FTP en NAS wanneer bewegingsdetectie of een alar mingang is gestart, moet u ook Door gebeurtenis geactiveerde momentopname inschakelen inschakelen onder de momentopnameparameters. Zie "Momentopnameparameters" op pagina 60 voor meer informatie.
---	---

Alarmuitgang activeren	Externe alarmuitgangen activeren wanneer er een gebeurtenis optreedt. Selecteer "Alles selecteren" of selecteer elke individuele alarmuitgang. Opmerking: deze optie wordt alleen ondersteund door camera's die ondersteuning bieden voor alarmuitgangen.
-------------------------------	---

Opname activeren	Hiermee wordt de opname gestart in de camera.
-------------------------	---

5. Klik op **Save** (Opslaan) om de wijzigingen op te slaan.

U kunt als volgt een alarmuitgang configureren:

1. Klik in de menuwerkbalk op **Configuration** (Configuratie) > **Basic Event** (Basisgebeurtenis) > **Alarm Output** (Alarmuitgang).
2. Selecteer een alarmuitgangkanaal uit de vervolgkeuzelijst **Alarm Output** (Alarmuitgang). U kunt ook een naam instellen voor de alarmuitgang.
3. Stel de vertragingstijd in met: 5 s, 10 s, 30 s, 1 min, 2 min, 5 min, 10 min of **Manual** (Handmatig). De vertragingstijd is de tijdsduur waarin de alarmuitgang actief blijft nadat het alarm is opgetreden.
4. Stel het activeringsschema in voor de alarmingang. Zie "Bewegingsdetectie instellen" op pagina 36 voor meer informatie.
5. Klik op **Save** (Opslaan) om de wijzigingen op te slaan.

Uitzonderingsalarmeren

U kunt de camera zo instellen dat u een waarschuwing ontvangt in geval van ongebruikelijke gebeurtenissen en op welke manier u gewaarschuwd moet worden. De uitzonderingsalarmeren omvatten:

- **HDD Full** (HDD vol): alle opnameruimte van de NAS is vol.
- **HDD Error** (HDD-fout): fouten deden zich voor terwijl er bestanden naar de opslag werden geschreven, geen opslag geïnstalleerd of de opslag startte niet.
- **Network Disconnected** (Verbinding met netwerk verbroken): losgekoppelde netwerkkabel.
- **IP Address Conflicted** (IP-adresconflict): conflict in IP-adresinstelling.
- **Invalid Login** (Ongeldige login): ongeldige gebruikers-ID of wachtwoord gebruikt voor het aanmelden van de camera's.

Afbeelding 11: Het venster Uitzondering

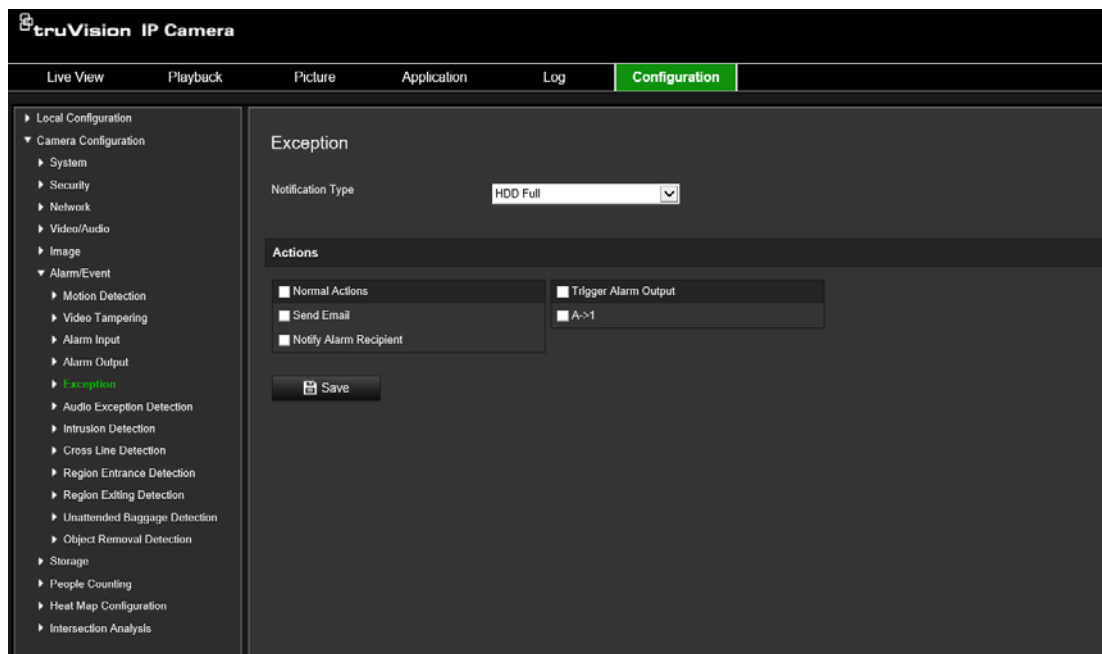

U kunt als volgt uitzonderingsalarmen definiëren:

1. Klik in de menuwerkbalk op **Configuration** (Configuratie) > **Basic Event** (Basisgebeurtenis) > **Exception** (Uitzondering).
2. Selecteer bij **Exception Type** (Uitzonderingstype) een uitzonderingstype uit de vervolgkeuzelijst.
3. Geef de te gebruiken verbindingsmethode op voor wanneer er een gebeurtenis plaatsvindt. Schakel een of meer reactiemethodes in voor het systeem wanneer een sabotagebestendig alarm wordt geactiveerd.

E-mail verzenden

Hiermee stuurt u een e-mail naar een opgegeven adres als er een bewegingsdetectiealarm is.

Opmerking: u moet de e-mailinstellingen configureren voordat u deze optie inschakelt. Raadpleeg "E-mailparameters instellen" op pagina 23 voor meer informatie. Indien u de momentopname van de gebeurtenis samen met de e-mail wilt versturen, selecteert u de optie **Bijgevoegde momentopname**.

Melding aan alarmontvanger

Een uitzondering of alarmsignaal naar externe beheerssoftware verzenden wanneer een gebeurtenis optreedt.

Alarmuitgang activeren

Externe alarmuitgangen activeren wanneer er een gebeurtenis optreedt. Selecteer "Alles selecteren" of selecteer elke individuele alarmuitgang.

Opmerking: deze optie wordt alleen ondersteund door camera's die ondersteuning bieden voor alarmuitgangen.

-
4. Klik op **Save** (Opslaan) om de wijzigingen op te slaan.

Detectie audio-uitzondering

De functie voor detectie van audio-uitzonderingen detecteert de abnormale geluiden in het bewakingsgebied, zoals de plotselinge toename/afname van de geluidsintensiteit en de acties die moeten worden ondernomen wanneer het alarm wordt geactiveerd.

U definieert als volgt de detectie audio-uitzondering:

1. Open de interface voor Detectie audio-uitzonderingsdetectie **Configuration** (Configuratie) > **Event** (Gebeurtenis) > **Smart Event** (Slimme gebeurtenis) > **Audio Exception Detection** (Detectie audio-uitzondering).
2. Selecteer het selectievakje **Audio Loss Exception** (Uitzondering audioverlies) om uitzondering audioverlies in te schakelen.
3. Selecteer **Sudden Decrease of Sound Intensity** (Detectie van plotselinge toename van geluidsintensiteit) voor het detecteren van een plotselinge toename van het geluidsniveau van het surveillancegebied. U kunt de gevoeligheid van de detectie en de drempelwaarde voor een plotselinge toename instellen.
4. Selecteer het selectievakje **Sudden Decrease of Sound Intensity Detection** (Detectie van plotselinge afname van geluidsintensiteit) voor het detecteren van een plotselinge afname van het geluidsniveau van het surveillancegebied. U kunt de gevoeligheid van de detectie en de drempelwaarde voor een plotselinge afname instellen.

Opmerkingen:

Gevoeligheid: bereik [1 -100], hoe kleiner de waarde, hoe groter de verandering moet zijn om detectie te activeren.

Drempelwaarde geluidsintensiteit: bereik [1-100], het kan het geluid in de omgeving filteren. Hoe harder het omgevingsgeluid is, hoe hoger de waarde moet zijn. Pas deze waarde aan afhankelijk van de huidige omgeving.

U kunt het realtime volume van het geluid op het scherm bekijken.

5. Klik op **Arming schedule** (Activeringsschema) om het activeringsschema in te stellen en de activeringstijden in te stellen.

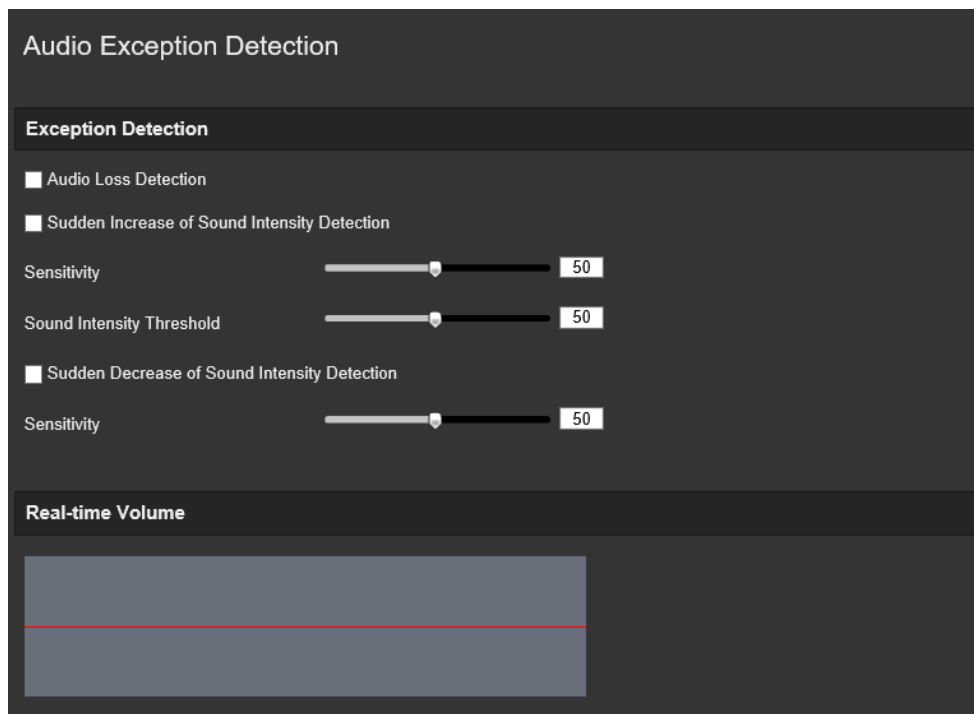

6. Klik op **Linkage Method** (Verbindingsmethode) en selecteer de verbindingmethoden voor audio-uitzondering, waaronder Surveillancecentrum op de hoogte stellen, E-mail verzenden, Uploaden naar FTP/geheugenkaart/NAS, Kanaal activeren voor opname en Alarmuitgang activeren.

Melding aan alarmontvanger	Stuur een uitzondering of alarmsignaal naar de externe beheerssoftware wanneer een gebeurtenis optreedt.
E-mail verzenden	<p>Hiermee stuurt u een e-mail naar een opgegeven adres als er een bewegingsdetectiealarm is.</p> <p>Opmerking: u moet de e-mailinstellingen configureren voordat u deze optie inschakelt. Raadpleeg "E-mailparameters instellen" op pagina 23 voor meer informatie. Indien u de momentopname van de gebeurtenis samen met de e-mail wilt versturen, selecteert u de optie Bijgevoegde momentopname.</p>
Uploaden naar FTP/geheugenkaart/NAS	<p>Het beeld vastleggen wanneer een alarm wordt geactiveerd en de momentopname uploaden naar een NAS, geheugenkaart of FTP-server.</p> <p>Opmerking: als u de momentopname naar NAS wilt uploaden, moet u eerst de NAS-instellingen configureren. Zie "NAS-instellingen configureren" op pagina 63 voor meer informatie.</p> <p>Voor het uploaden van de momentopname naar een FTP, moet u eerst de FTP-instellingen configureren. Raadpleeg "FTP-parameters definiëren" op pagina 22 voor meer informatie. Schakel de optie Type upload in.</p> <p>Voor het uploaden van de momentopname naar een FTP en NAS wanneer bewegingsdetectie of een alarminput is gestart, moet u ook Door gebeurtenis geactiveerde momentopname inschakelen inschakelen onder de momentopname parameters. Zie "Momentopnameparameters" op pagina 60 voor meer informatie.</p>
Kanaal activeren	Hiermee wordt de opname gestart in de camera.

Alarmuitgang activeren

Externe alarmuitgangen activeren wanneer er een gebeurtenis optreedt. Selecteer "Alles selecteren" of selecteer elke individuele alarmuitgang.

Opmerking: deze optie wordt alleen ondersteund door camera's die een alarmuitgang hebben.

7. Klik op **Save** (Opslaan) om de instellingen op te slaan.

Inbraakdetectie

U kunt een gebied in het surveillancegebied instellen om te detecteren of er een inbraak plaatsvindt. Tot vier inbraakdetectiegebieden worden ondersteund. Indien iemand het gebied betreedt, wordt er een reeks alarmacties geactiveerd.

U definieert inbraakdetectie als volgt:

1. Klik in de menuwerkbalk op **Configuration** (Configuratie) > **Alarm/Event** (Alarm/gebeurtenis) > **Intrusion Detection** (Inbraakdetectie).

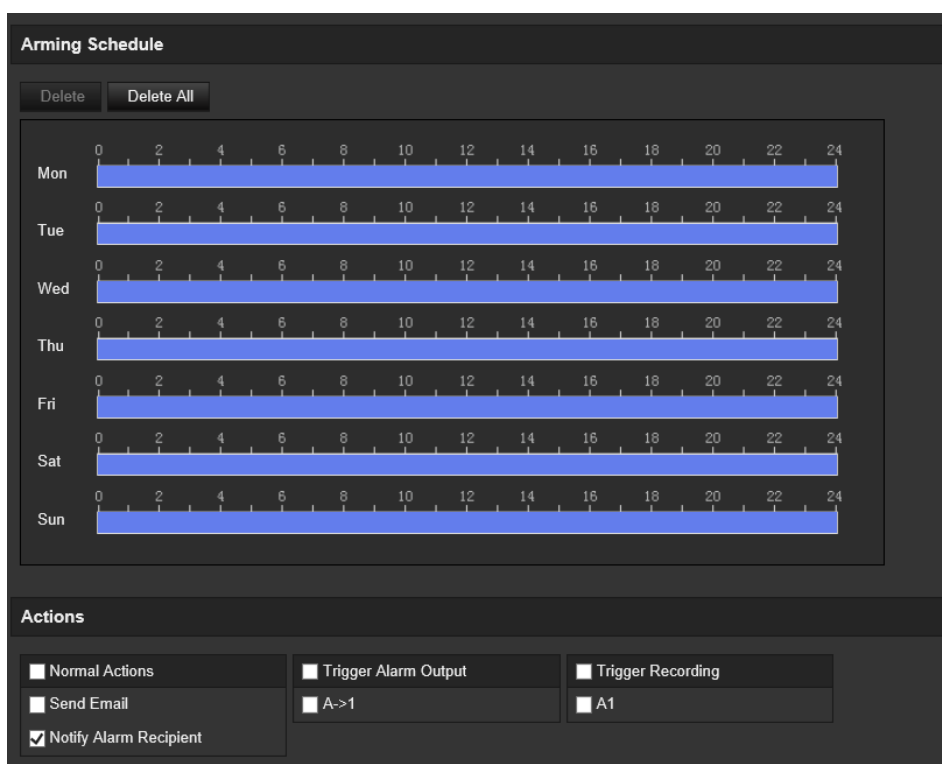

2. Selecteer het selectievakje **Enable Intrusion Detection** (Inbraakdetectie inschakelen) om de functie in te schakelen.
3. Klik op **Draw Area** (Gebied tekenen) en teken vervolgens een rechthoek op het beeld als het verboden gebied.

Bij het tekenen van de rechthoek moeten de uiteinden van alle lijnen met elkaar zijn verbonden. Er worden tot vier gebieden ondersteund. Klik op **Clear** (Wissen) om de door u getekende gebieden te wissen. De verbodsparementen kunnen los van elkaar worden ingesteld.

Opmerking: het gebied kan alleen vierhoekig zijn.

- Selecteer het te configureren gebied in de vervolgkeuzelijst en definieer de tijdsdrempel en de gevoeligheidsgrootte:
Threshold (Drempel): dit is de tijdsdrempel voor verblijf van het object in het gebied. Als u de waarde op 0 instelt, wordt het alarm geactiveerd zodra het object het gebied betreedt. Het bereik ligt tussen 0 en 10.
Sensitivity (Gevoeligheid): de gevoeligheidswaarde definieert het formaat van het object dat het alarm kan activeren. Bij een hoge gevoeligheid kan een klein object het alarm activeren. Het bereik ligt tussen 1 en 100.
- Stel het activeringsschema in voor de alar mingang. Zie "Bewegingsdetectie instellen" op pagina 36 voor meer informatie.
- Geef de te gebruiken verbindingmethode op voor wanneer er een gebeurtenis plaatsvindt. Selecteer een of meer reactiemethodes voor het systeem wanneer een inbraakdetectiealarm wordt geactiveerd.

E-mail verzenden	<p>Hiermee stuurt u een e-mail naar een opgegeven adres als er een bewegingsdetectiealarm is.</p> <p>Opmerking: u moet de e-mailinstellingen configureren voordat u deze optie inschakelt. Raadpleeg "E-mailparameters instellen" op pagina 23 voor meer informatie. Indien u de momentopname van de gebeurtenis samen met de e-mail wilt versturen, selecteert u de optie Bijgevoegde momentopname.</p>
Melding aan alarmontvanger	<p>Een uitzondering of alarmsignaal naar externe beheerssoftware verzenden wanneer een gebeurtenis optreedt.</p>
Uploaden naar FTP/geheugenkaart/NAS	<p>Het beeld vastleggen wanneer een alarm wordt geactiveerd en de momentopname uploaden naar een NAS, geheugenkaart of FTP-server.</p> <p>Opmerking: als u de momentopname naar NAS wilt uploaden, moet u eerst de NAS-instellingen configureren. Zie "NAS-instellingen configureren" op pagina 63 voor meer informatie.</p> <p>Voor het uploaden van de momentopname naar een FTP, moet u eerst de FTP-instellingen configureren. Raadpleeg "FTP-parameters definiëren" op pagina 22 voor meer informatie. Schakel de optie Type upload in.</p> <p>Voor het uploaden van de momentopname naar een FTP en NAS wanneer bewegingsdetectie of een alar mingang is gestart, moet u ook Door gebeurtenis geactiveerde momentopname inschakelen inschakelen onder de momentopnameparameters. Zie "Momentopnameparameters" op pagina 60 voor meer informatie.</p>
Alarmuitgang activeren	<p>Externe alarmuitgangen activeren wanneer er een gebeurtenis optreedt. Selecteer "Alles selecteren" of selecteer elke individuele alarmuitgang.</p> <p>Opmerking: deze optie wordt alleen ondersteund door camera's die ondersteuning bieden voor alarmuitgangen.</p>
Opname activeren	<p>Hiermee wordt de opname gestart in de camera.</p>

- Klik op **Save** (Opslaan) om de wijzigingen op te slaan.

Detectie lijnoverschrijding

Deze functie kan worden gebruikt voor het detecteren van mensen, voertuigen en objecten die een vooraf gedefinieerde lijn of gebied op het scherm overschrijden. Tot vier overschrijdingslijnen worden ondersteund. De richting van de lijnoverschrijding kan worden ingesteld op één richting of op twee richtingen. Overschrijding in één richting gaat van links naar rechts of van rechts naar links. Overschrijding in twee richtingen kan van beide kanten optreden.

Een reeks verbindingsmethodes kan worden geactiveerd indien een object de lijn overschrijdt.

U definieert de lijnoverschrijdingsdetectie als volgt:

1. Klik in de menuwerkbalk op **Configuration (Configuratie) > Alarm event (Alarmgebeurtenis) > Cross Line (Lijnoverschrijding)**.

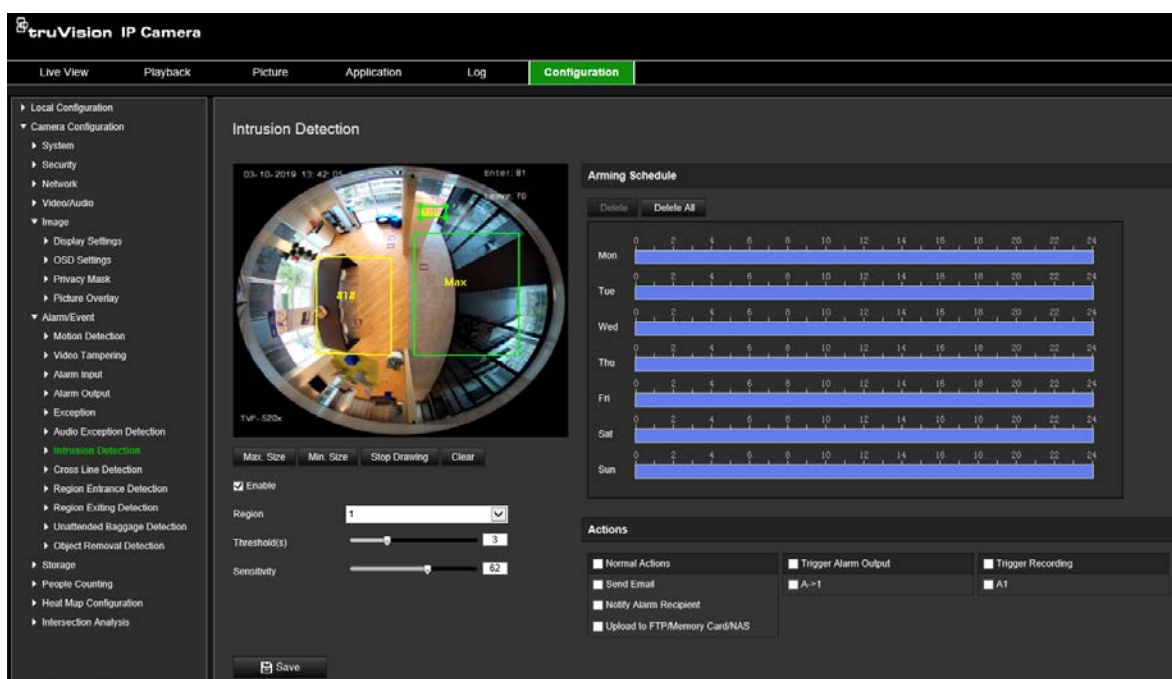

2. Selecteer het selectievakje **Enable Cross Line detection (Lijnoverschrijdingsdetectie inschakelen)** om de functie in te schakelen.
3. Klik op **Draw Area (Gebied tekenen)**. Een overschrijdingsvlak verschijnt op het beeld.
4. Klik op de lijn. Aan elk uiteinde verschijnen twee rode vierkantjes. Sleep een van de rode blokken om het activeringsgebied te definiëren.

Selecteer de richting als **A<->B**, **A->B**, or **B->A** uit de vervolgkeuzelijst (3):

A<->B: alleen de pijl aan de B-kant wordt weergegeven. Wanneer een object over het gebied verplaatst in beide richtingen, wordt het waargenomen en worden de alarmen geactiveerd.

A->B: alleen een object dat de vooraf gedefinieerde lijn van kant A naar B overschrijdt, kan worden gedetecteerd en een alarm activeren.

B->A: alleen een object dat de vooraf gedefinieerde lijn van kant B naar A overschrijdt, kan worden gedetecteerd en een alarm activeren.

- Hiermee stelt u het gevoeligheidsniveau (4) in van 1 tot 100. Hoe hoger de waarde, hoe gemakkelijker de lijnoverschrijding kan worden gedetecteerd.
- Selecteer, indien gewenst, een ander gebied voor lijnoverschrijdingsgebied uit de vervolgkeuzelijst. U kunt maximaal vier gebieden voor lijnoverschrijding configureren.
- Stel het activeringsschema in voor de alar mingang. Zie "Bewegingsdetectie instellen" op pagina 36 voor meer informatie.
- Klik op **Linkage Method** (Verbindingsmethode) om de verbindingsmethoden te selecteren. Selecteer een of meer reactiemethodes voor het systeem wanneer een alarm voor lijnoverschrijding wordt geactiveerd.

E-mail verzenden

Hiermee stuurt u een e-mail naar een opgegeven adres als er een bewegingsdetectiealarm is.

Opmerking: u moet de e-mailinstellingen configureren voordat u deze optie inschakelt. Raadpleeg "E-mailparameters instellen" op pagina 23 voor meer informatie. Indien u de momentopname van de gebeurtenis samen met de e-mail wilt versturen, selecteert u de optie **Bijgevoegde momentopname**.

Melding aan alarmontvanger

Een uitzondering of alarmsignaal naar externe beheerssoftware verzenden wanneer een gebeurtenis optreedt.

Uploaden naar FTP/geheugenkaart/NAS

Het beeld vastleggen wanneer een alarm wordt geactiveerd en de momentopname uploaden naar een NAS, geheugenkaart of FTP-server.

Opmerking: als u de momentopname naar NAS wilt uploaden, moet u eerst de NAS-instellingen configureren. Zie "NAS-instellingen configureren" op pagina 63 voor meer informatie.

Voor het uploaden van de momentopname naar een FTP, moet u eerst de FTP-instellingen configureren. Raadpleeg "FTP-parameters definiëren" op pagina 22 voor meer informatie. Schakel de optie **Type upload** in.

Voor het uploaden van de momentopname naar een FTP en NAS wanneer bewegingsdetectie of een alar mingang is gestart, moet u ook **Door gebeurtenis geactiveerde momentopname inschakelen** inschakelen onder de momentopnameparameters. Zie "Momentopnameparameters" op pagina 60 voor meer informatie.

Alarmuitgang activeren

Externe alarmuitgangen activeren wanneer er een gebeurtenis optreedt. Selecteer "Alles selecteren" of selecteer elke individuele alarmuitgang.

Opmerking: deze optie wordt alleen ondersteund door camera's die ondersteuning bieden voor alarmuitgangen.

Opname activeren

Hiermee wordt de opname gestart in de camera.

- Klik op **Save** (Opslaan) om de wijzigingen op te slaan.

Detectie van betreden van gebied

De functie Detectie van betreden van gebied detecteert mensen, voertuigen of andere objecten die een vooraf gedefinieerde virtueel gebied van buitenaf binnenkomen. Bovendien kunnen bepaalde acties kunnen worden ondernomen wanneer het alarm wordt geactiveerd.

De detectie van het betreden van gebied definiëren:

1. Klik in de menuwerkbalk op **Configuration** (Configuratie) > **Smart Event** (Slimme Gebeurtenis) > **Region Entrance Detection** (Detectie van gebiedsbetreding).

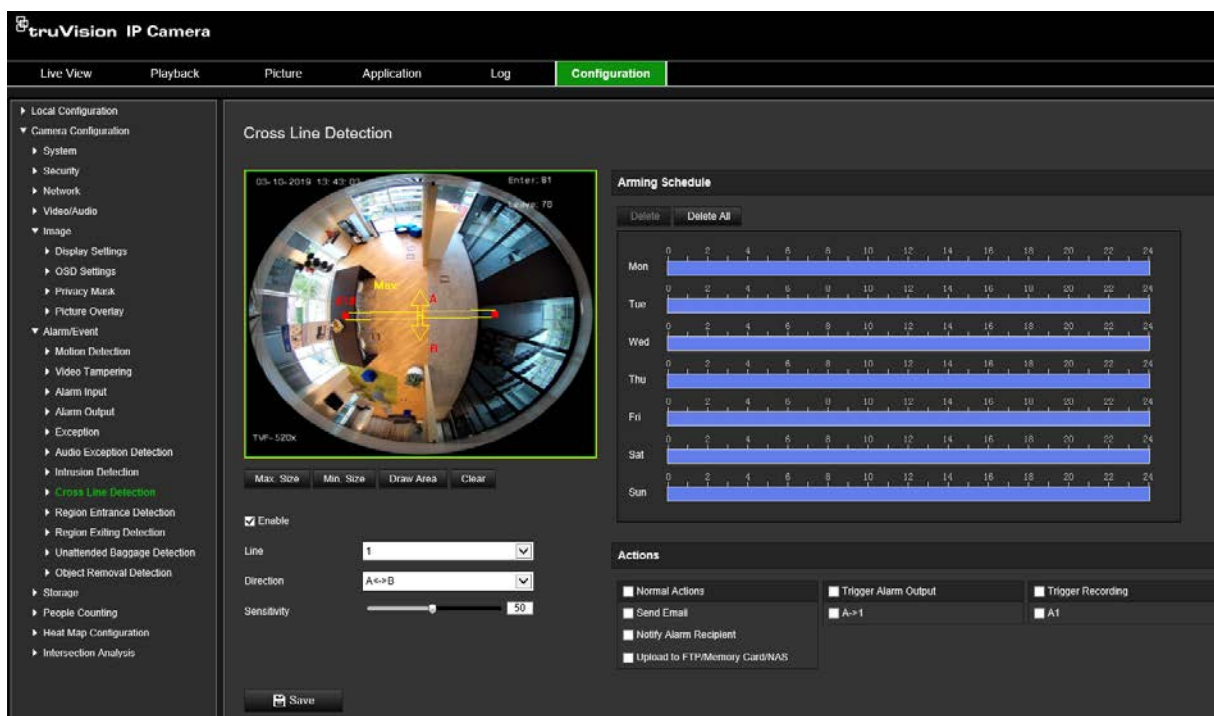

2. Selecteer het selectievakje **Enable** (Inschakelen) om de functie in te schakelen.
3. Kies het gebied dat geconfigureerd moet worden uit de vervolgkeuzelijst.
4. Klik op de knop **Draw Area** (Gebied tekenen) en teken vervolgens een rechthoek op het beeld als het aangewezen gebied.

Bij het tekenen van de rechthoek moeten de uiteinden van alle lijnen met elkaar zijn verbonden. Er worden tot vier gebieden ondersteund. Klik op **Clear** (Wissen) om de door u getekende gebieden te wissen. De parameters van het aangewezen gebied kunnen los van elkaar worden ingesteld.

Opmerking: het gebied kan alleen vierhoekig zijn.

5. Stel de maximale en minimale grootte in voor geldige doelen. Doelen kleiner of groter dan de geldige doelgrootte kunnen detectie niet activeren.

Max. Size (Max. gr): de maximale grootte van een geldig doel. Doelen groter dan dit zullen geen detectie activeren.

Min. Size (Min. gr): de minimale grootte van een geldig doel. Doelen kleiner dan dit zullen geen detectie activeren.

6. Klik op **Stop Drawing** (Stoppen met tekenen) wanneer u klaar bent met tekenen.

7. Sleep de schuifregelaar om de gevoeligheidswaarde in te stellen.

Sensitivity (Gevoeligheid): bereik [1 tot -100]. Gevoeligheid staat voor het percentage van het lichaamsdeel van een acceptabel doel dat het vooraf gedefinieerde gebied binnenkomt.

$$\text{Gevoeligheid} = 100 - S1/ST*100$$

Waarbij S1 staat voor het doellichaamsdeel dat het vooraf gedefinieerde gebied binnenkomt en ST staat voor het volledige doellichaam.

Voorbeeld: als u de waarde instelt op 60, kan de actie alleen worden geteld als een actie voor het betreden van een gebied wanneer ten minste 40% van het lichaamsdeel het gebied binnenkomt.

8. Herhaal de bovenstaande stappen om andere gebieden te configureren. U kunt maximaal vier gebieden tekenen. U kunt klikken op de knop **Clear** (Wissen) om alle vooraf gedefinieerde gebieden te wissen.
9. Klik op **Arming schedule** (Activeringsschema) om het activeringsschema in te stellen.
10. Klik op **Linkage Method** (Verbindingsmethode) om de verbindingmethoden te selecteren. Selecteer een of meer reactiemethodes voor het systeem wanneer een alarm voor alarm voor betreden van gebied wordt geactiveerd.
11. Klik op **Save** (Opslaan) om de instellingen op te slaan.

Detectie van verlaten van gebied

De functie Detectie van verlaten van gebied detecteert mensen, voertuigen of andere objecten die een vooraf gedefinieerde virtueel gebied verlaten. Bovendien kunnen bepaalde acties kunnen worden ondernomen wanneer het alarm wordt geactiveerd.

Hiermee definieert u detectie van verlaten van gebied:

1. Klik in de menuwerkbalk op **Configuration** (Configuratie) > **Smart Event** (Slimme Gebeurtenis) > **Region Exiting Detection** (Detectie van verlaten gebied).

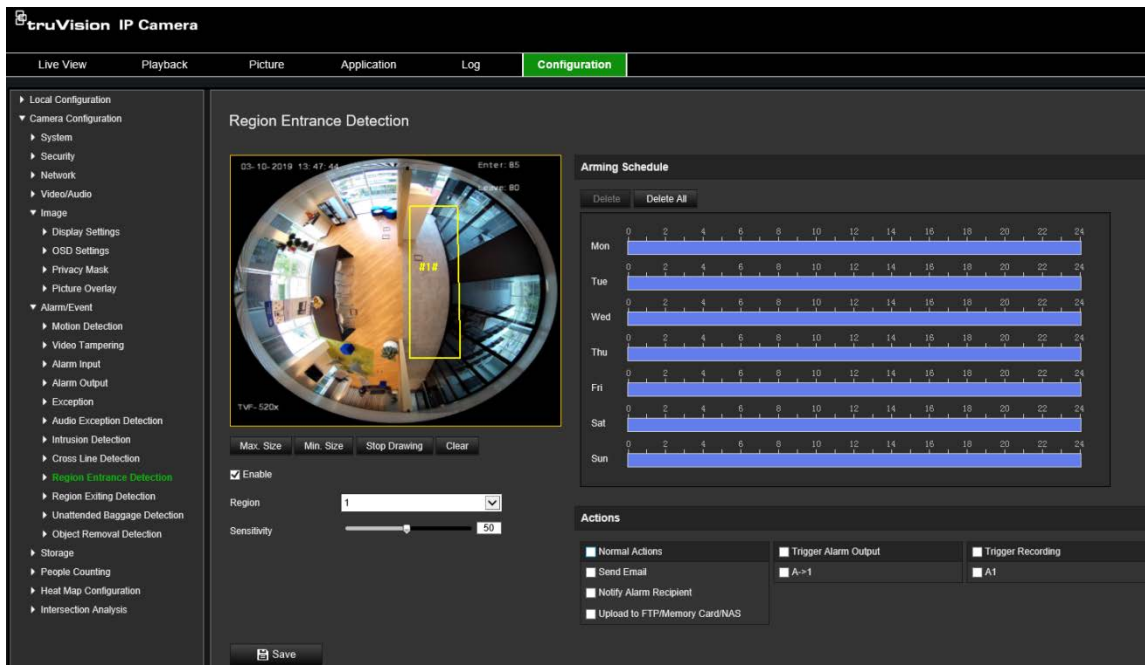

2. Selecteer het selectievakje **Enable** (Inschakelen) om de functie in te schakelen.
3. Kies het gebied dat geconfigureerd moet worden uit de vervolgkeuzelijst.
4. Klik op **Area Settings** (Gebiedsinstellingen). Klik op de knop **Draw Area** (Gebied tekenen) en teken vervolgens een rechthoek op het beeld als het aangewezen gebied.

Bij het tekenen van de rechthoek moeten de uiteinden van alle lijnen met elkaar zijn verbonden. Er worden tot vier gebieden ondersteund. Klik op **Clear** (Wissen) om de door u getekende gebieden te wissen. De parameters van het aangewezen gebied kunnen los van elkaar worden ingesteld.

Opmerking: het gebied kan alleen vierhoekig zijn.

5. Stel de maximale en minimale grootte in voor geldige doelen. Doelen kleiner of groter dan de geldige doelgrootte kunnen detectie niet activeren.

Max. Size (Max. gr): de maximale grootte van een geldig doel. Doelen groter dan dit zullen geen detectie activeren.

Min. Size (Min. gr): de minimale grootte van een geldig doel. Doelen kleiner dan dit zullen geen detectie activeren.

6. Klik op **Stop Drawing** (Stoppen met tekenen) wanneer gedaan met tekenen.
7. Sleep de schuifregelaar om de gevoeligheidswaarde in te stellen.

Sensitivity (Gevoeligheid): bereik [1 tot -100]. Gevoeligheid staat voor het percentage van het lichaamsdeel van een acceptabel doel dat het vooraf gedefinieerde gebied verlaat.

$$\text{Gevoeligheid} = 100 - S1/ST*100$$

Waarbij S1 staat voor het doellichaamsdeel dat het vooraf gedefinieerde gebied verlaat, en ST staat voor het volledige doellichaam.

Voorbeeld: als u de waarde instelt op 60, kan de actie alleen worden geteld als een actie voor het betreden van een gebied wanneer ten minste 40% van het lichaamsdeel het gebied binnenkomt.

- Herhaal de bovenstaande stappen om andere gebieden te configureren. U kunt maximaal vier gebieden tekenen. U kunt klikken op de knop **Clear** (Wissen) om alle vooraf gedefinieerde gebieden te wissen.
- Klik op **Arming schedule** (Activeringsschema) om het activeringsschema in te stellen.
- Klik op **Linkage Method** (Verbindingsmethode) om de verbindingmethoden te selecteren. Selecteer een of meer reactiemethodes voor het systeem wanneer een alarm voor het verlaten van een gebied wordt geactiveerd.
- Klik op **Save** (Opslaan) om de instellingen op te slaan.

Detectie van bagage zonder toezicht

Detectie van bagage zonder toezicht detecteert de objecten die nog in de daarvoor aangewezen regio staan, zoals bagage, een handtas, gevaarlijk materiaal, enz. Een reeks acties kan ingesteld worden die wordt uitgevoerd als het alarm wordt geactiveerd.

Hiermee definieert u de detectie van bagage zonder toezicht:

- Klik in de menuwerkbalk op **Configuration** (Configuratie) > **Smart Event** (Slimme Gebeurtenis) > **Unattended Baggage Detection** (Detectie van bagage zonder toezicht).

Arming Schedule:

Day	0	2	4	6	8	10	12	14	16	18	20	22	24
Mon	0	2	4	6	8	10	12	14	16	18	20	22	24
Tue	0	2	4	6	8	10	12	14	16	18	20	22	24
Wed	0	2	4	6	8	10	12	14	16	18	20	22	24
Thu	0	2	4	6	8	10	12	14	16	18	20	22	24
Fri	0	2	4	6	8	10	12	14	16	18	20	22	24
Sat	0	2	4	6	8	10	12	14	16	18	20	22	24
Sun	0	2	4	6	8	10	12	14	16	18	20	22	24

Actions:

- Normal Actions
- Trigger Alarm Output
- Trigger Recording
- Send Email
- A-1
- A1
- Notify Alarm Recipient
- Upload to FTP/Memory Card/NAS

- Selecteer het selectievakje **Enable** (Inschakelen) om de functie in te schakelen.
- Kies het gebied dat geconfigureerd moet worden uit de vervolgkeuzelijst.

4. Klik op de knop **Draw Area** (Gebied tekenen) en teken vervolgens een rechthoek op het beeld als het aangewezen gebied.

Bij het tekenen van de rechthoek moeten de uiteinden van alle lijnen met elkaar zijn verbonden. Er worden tot vier gebieden ondersteund. Klik op **Clear** (Wissen) om de door u getekende gebieden te wissen. De parameters van het aangewezen gebied kunnen los van elkaar worden ingesteld.

Opmerking: het gebied kan alleen vierhoekig zijn.

5. Stel de maximale en minimale grootte in voor geldige doelen. Doelen kleiner of groter dan de geldige doelgrootte kunnen detectie niet activeren.

Max. Size (Max. gr): de maximale grootte van een geldig doel. Doelen groter dan dit zullen geen detectie activeren.

Min. Size (Min. gr): de minimale grootte van een geldig doel. Doelen kleiner dan dit zullen geen detectie activeren.

6. Klik op **Stop Drawing** (Stoppen met tekenen) wanneer u klaar bent met tekenen.
7. Stel de tijdsdrempel en detectie van bagage zonder toezicht in.

Sensitivity (Gevoeligheid): bereik [5 tot 100s]. Gevoeligheid staat voor het percentage van het lichaamsdeel van een acceptabel doel dat het vooraf gedefinieerde gebied binnenkomt.

$$\text{Gevoeligheid} = 100 - S1/ST*100$$

Waarbij S1 staat voor het doellichaamsdeel dat het vooraf gedefinieerde gebied binnenkomt, en ST staat voor het volledige doellichaam.

Voorbeeld: als u de waarde instelt op 60, kan de actie alleen worden geteld als een actie voor het betreden van een gebied wanneer ten minste 40% van het lichaamsdeel het gebied binnenkomt.

8. Herhaal de bovenstaande stappen om andere gebieden te configureren. U kunt maximaal vier gebieden tekenen. U kunt klikken op de knop **Clear** (Wissen) om alle vooraf gedefinieerde gebieden te wissen.
9. Klik op **Arming schedule** (Activeringsschema) om het activeringsschema in te stellen.
10. Klik op **Linkage Method** (Verbindingsmethode) om de verbindingmethoden te selecteren. Selecteer een of meer reactiemethodes voor het systeem wanneer een alarm voor detectie van bagage zonder toezicht wordt geactiveerd.
11. Klik op **Save** (Opslaan) om de instellingen op te slaan.

Detectie van objectverwijdering

De functie voor de detectie van objectverwijdering detecteert objecten die verwijderd worden uit een vooraf ingesteld gebied, zoals voorwerpen op het display, en een reeks acties kan worden geconfigureerd om uit te voeren wanneer het alarm wordt geactiveerd

Hiermee definieert u detectie van objectverwijdering:

1. Klik in de menuwerkbalk op **Configuration** (Configuratie) > **Smart Event** (Slimme gebeurtenis) > **Object Removal Detection** (Detectie van objectverwijdering).

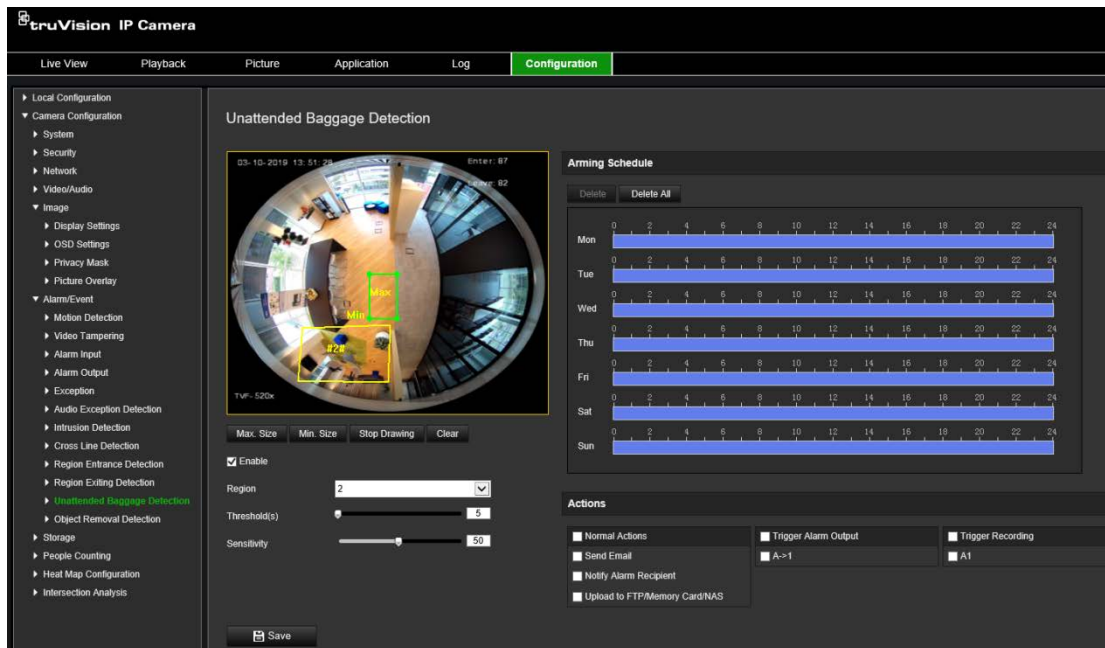

2. Selecteer het selectievakje **Enable** (Inschakelen) om de functie in te schakelen.
3. Kies het gebied dat geconfigureerd moet worden uit de vervolgkeuzelijst.
4. Klik **Area Settings** (Gebiedsinstellingen) en klik op **Draw Area** (Gebied tekenen) om de gebiedstekening te starten.
5. Klik op de live-video om de vier hoekpunten van het detectiegebied op te geven en klik met de rechtermuisknop om de tekening te voltooien.
6. Stel de maximale en minimale grootte in voor geldige doelen. Doelen kleiner of groter dan de geldige doelgrootte kunnen detectie niet activeren.

Max. Size (Max. gr): de maximale grootte van een geldig doel. Doelen groter dan dit zullen geen detectie activeren.

Min. Size (Min. gr): de minimale grootte van een geldig doel. Doelen kleiner dan dit zullen geen detectie activeren.

7. Klik op **Stop Drawing** (Stoppen met tekenen) wanneer u klaar bent met tekenen.
8. Stel de tijdsdrempel in voor detectie van objectverwijdering.

Threshold (Drempel): bereik [5 tot 100s], de drempelwaarde voor de tijd van de objecten die uit het gebied verwijderd worden. Als u de waarde op 10 instelt, wordt een alarm geactiveerd nadat het object na 10 seconden uit het gebied verdwijnt.

9. Sleep de schuifregelaar om de gevoeligheidswaarde in te stellen.

Sensitivity (Gevoeligheid): bereik [1 tot -100]. Gevoeligheid staat voor het percentage van het lichaamsdeel van een acceptabel doel dat het vooraf gedefinieerde gebied binnenkomt.

Gevoeligheid = $100 - S1/ST*100$

Waarbij S1 staat voor het doellichaamsdeel dat het vooraf gedefinieerde gebied binnenkomt en ST staat voor het volledige doellichaam.

Voorbeeld: als u de waarde instelt op 60, kan de actie alleen worden geteld als een actie voor het betreden van een gebied wanneer ten minste 40% van het lichaamsdeel het gebied binnenkomt.

- Herhaal de bovenstaande stappen om andere gebieden te configureren. U kunt maximaal vier gebieden tekenen. U kunt klikken op de knop **Clear** (Wissen) om alle vooraf gedefinieerde gebieden te wissen.
- Klik op **Arming schedule** (Activeringsschema) om het activeringsschema in te stellen.
- Klik op **Linkage Method** (Verbindingsmethode) om de verbindingmethoden te selecteren. Selecteer een of meer reactiemethodes voor het systeem wanneer een alarm voor detectie van bagage zonder toezicht wordt geactiveerd.
- Klik op **Save** (Opslaan) om de instellingen op te slaan.

Opnameschema

U kunt een opnameschema voor de camera definiëren in het venster "Opnameschema". De opname wordt opgeslagen op de SD-kaart of op de NAS in de camera. De SD-kaart van de camera is voorzien van een back-up voor het geval dat het netwerk niet functioneert. De SD-kaart wordt niet met de camera meegeleverd.

Het geselecteerde opnameschema geldt voor alle alarmtypen.

Afbeelding 12: Venster opnameschema

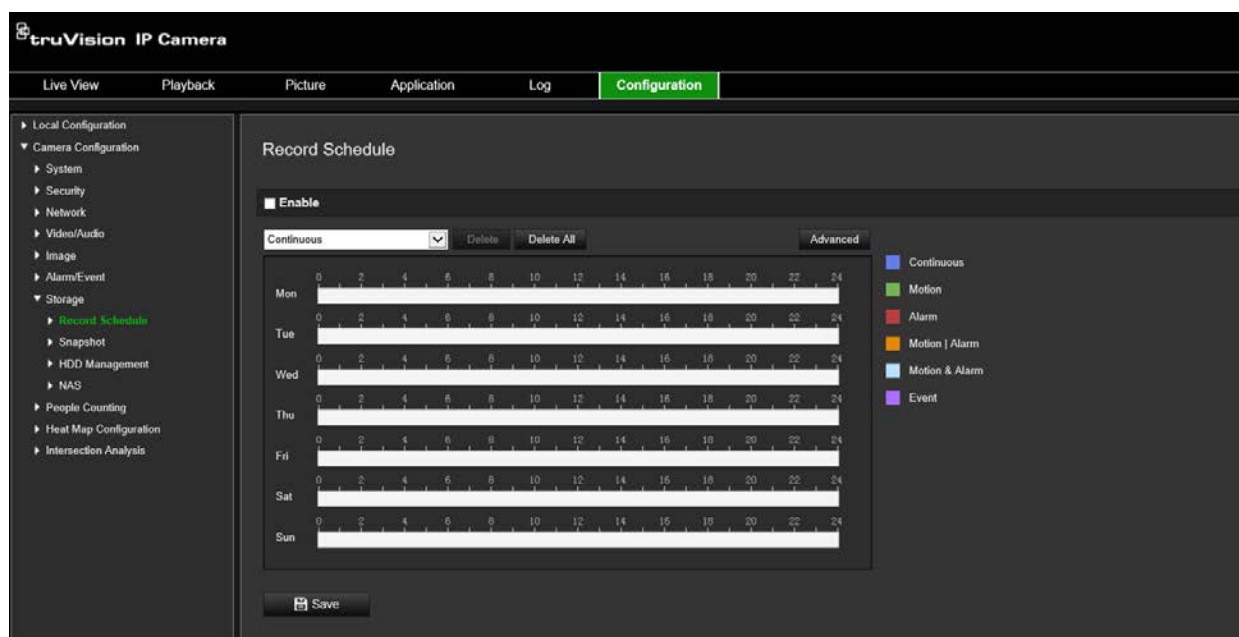

Tijd voor de gebeurtenis

De tijd voor de gebeurtenis is ingesteld om de opname te starten voor de geplande tijd of de gebeurtenis. Als een opname bijvoorbeeld om 10:00u wordt geactiveerd door een alarm en de tijd vóór de gebeurtenis is ingesteld op 5 seconden, begint de opname op

de camera om 9:59:55. De tijd voor vooropname kan worden geconfigureerd als Geen vooropname, 5 s, 10 s, 15 s, 20 s, 25 s, 30 s of Onbeperkt.

Tijd na de gebeurtenis

De tijd na de gebeurtenis wordt ingesteld om de opname te stoppen na de geplande tijd of de gebeurtenis. Als een door een alarm geactiveerde opname bijvoorbeeld om 11:00 wordt beëindigd en de tijd na de gebeurtenis is ingesteld op 5 seconden, wordt de opname op de camera voortgezet tot 11:00:05. De tijd voor na-opname kan worden geconfigureerd als 5 s, 10 s, 30 s, 1 min, 2 min, 5 min of 10 min.

Overschrijven

De camera-opname wordt overschreven als *Overschrijven* is ingeschakeld.

Opname-stream

U kan Main Stream (Normaal) of Substream selecteren voor de opnamestream.

U stelt een opnameschema als volgt in:

1. Klik in de menuwerkbalk op **Configuration** (Configuratie) > **Storage** (Opslag) > **Record Schedule** (Opnameschema).
2. Selecteer het selectievakje **Enable Recording** (Opname inschakelen) om de opname in te schakelen.

Opmerking: als u de opname wilt uitschakelen, deselecteert u de optie.

3. Bewerk het opnameschema. Het volgende scherm wordt weergegeven:

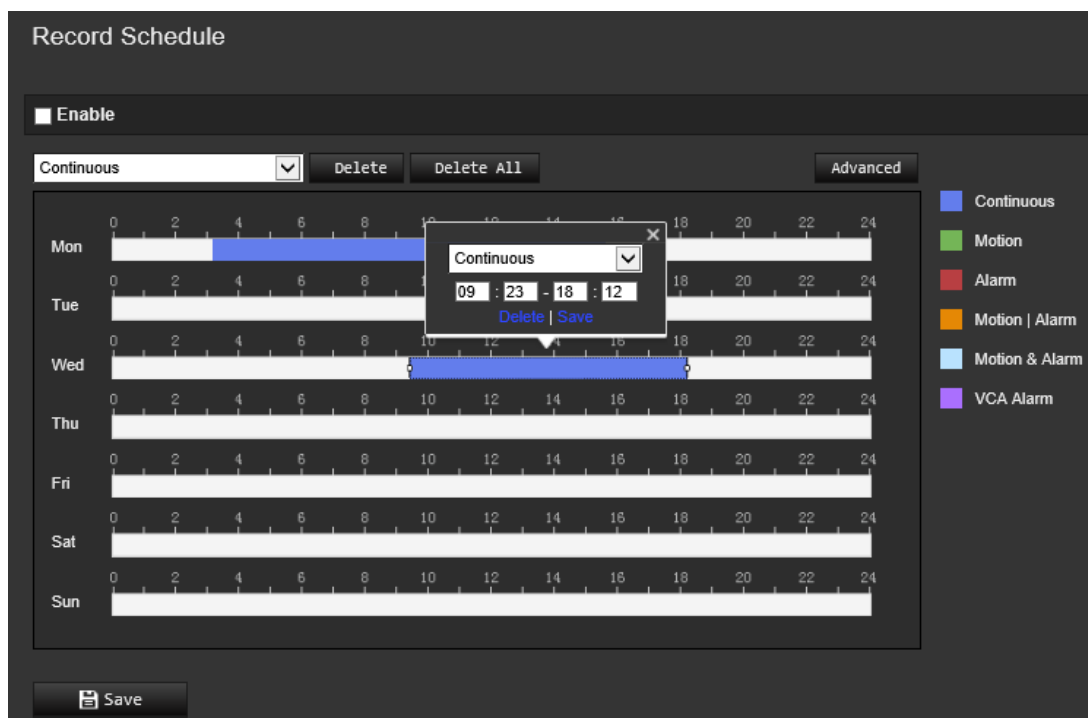

4. Selecteer of de opname voor de hele week is (**All Days** (Alle dagen) opnemen) of voor specifieke dagen van de week.

Als u "All day" (Hele dag) hebt geselecteerd, selecteert u uit de vervolgkeuzelijst een van de opnametypen om op te nemen:

- **Continuous** (Continu): hiermee wordt continu opgenomen.
- **Motion** (Beweging): de video wordt opgenomen wanneer er beweging wordt gedetecteerd. Zie pagina 36.
- **Alarm**: de video wordt opgenomen wanneer het alarm wordt geactiveerd via de externe alarmingangkanalen. Naast het configureren van het opnameschema, moet u het alarmtype instellen en het selectievakje *Trigger Channel* (Kanaal activeren) selecteren in het venster Linkage Method of Alarm Input Settings (Verbindingsmethode van instellingen voor alarminvoer). Raadpleeg voor meer informatie *Alarm Input* (Alarmingang) op pagina 43.
- **Motion | Alarm** (Beweging | Alarm): de video zal worden opgenomen wanneer het externe alarm wordt geactiveerd of wanneer er beweging is gedetecteerd. Naast het configureren van het opnameschema, moet u de instellingen in de vensters Motion Detection (Bewegingsdetectie) (zie pagina 36) en Alarm Input (Alarmingang) (zie pagina 43) configureren.
- **Motion & Alarm** (Beweging en Alarm): de video zal worden opgenomen wanneer zowel beweging als alarmen tegelijkertijd worden geactiveerd. Naast het configureren van het opnameschema, moet u de instellingen in de vensters Motion Detection (Bewegingsdetectie) (zie pagina 36) en Alarm Input (Alarmingang) (zie pagina 43) configureren.
- **VCA events** (VCA-gebeurtenissen): de video zal worden opgenomen wanneer er een VCA-gebeurtenis wordt geactiveerd. Naast het configureren van het opnameschema, moet u de instellingen op de VCA-interface configureren. Zie pagina 29.

Opmerking: er kunnen maximaal acht opnametypes worden geselecteerd.

5. Stel zo nodig de opnameperioden in voor de andere dagen van de week.

Gebruik de optie **Copy** (Kopiëren) om de opnameperioden naar een andere weekday te kopiëren.

6. Klik op **OK** en **Save** (Opslaan) om de wijzigingen op te slaan.

Opmerking: als u het opnametype instelt op "Bewegingsdetectie" of op "Alarm", moet u ook het activeringschema definiëren om de bewegingsdetectie of de alarmingang te activeren.

Momentopnameparameters

U kunt geplande momentopnamen en door een gebeurtenis geactiveerde momentopnamen configureren. De vastgelegde momentopnamen kunnen worden opgeslagen op de SD-kaart (indien ondersteund) of op de NAS. U kunt de momentopnamen ook uploaden naar een FTP-server.

U kunt de indeling, resolutie en kwaliteit van de momentopnamen instellen. De kwaliteit kan laag, gemiddeld of hoog zijn.

U moet de optie **Periodieke momentopnamen inschakelen** inschakelen indien u de momentopnamen wilt uploaden naar de FTP. Wanneer u de FTP-instellingen hebt geconfigureerd en **Type upload** heeft geselecteerd in het tabblad Netwerk > FTP,

worden de momentopnamen niet naar de FTP geüpload indien de optie **Periodieke momentopnamen inschakelen** is uitgeschakeld.

U moet de optie **Door gebeurtenis geactiveerde momentopname inschakelen** inschakelen, indien u momentopnamen naar de FTP en NAS wilt uploaden wanneer beweging wordt waargenomen of een alarm wordt geactiveerd. Wanneer u de FTP-instellingen heeft geconfigureerd en **Type upload** hebt aangevinkt in het tabblad **Netwerk > FTP** voor bewegingsdetectie of een alarminput, worden de momentopnamen niet naar de FTP geüpload indien deze optie is uitgeschakeld.

Afbeelding 13: Momentopnamemenu

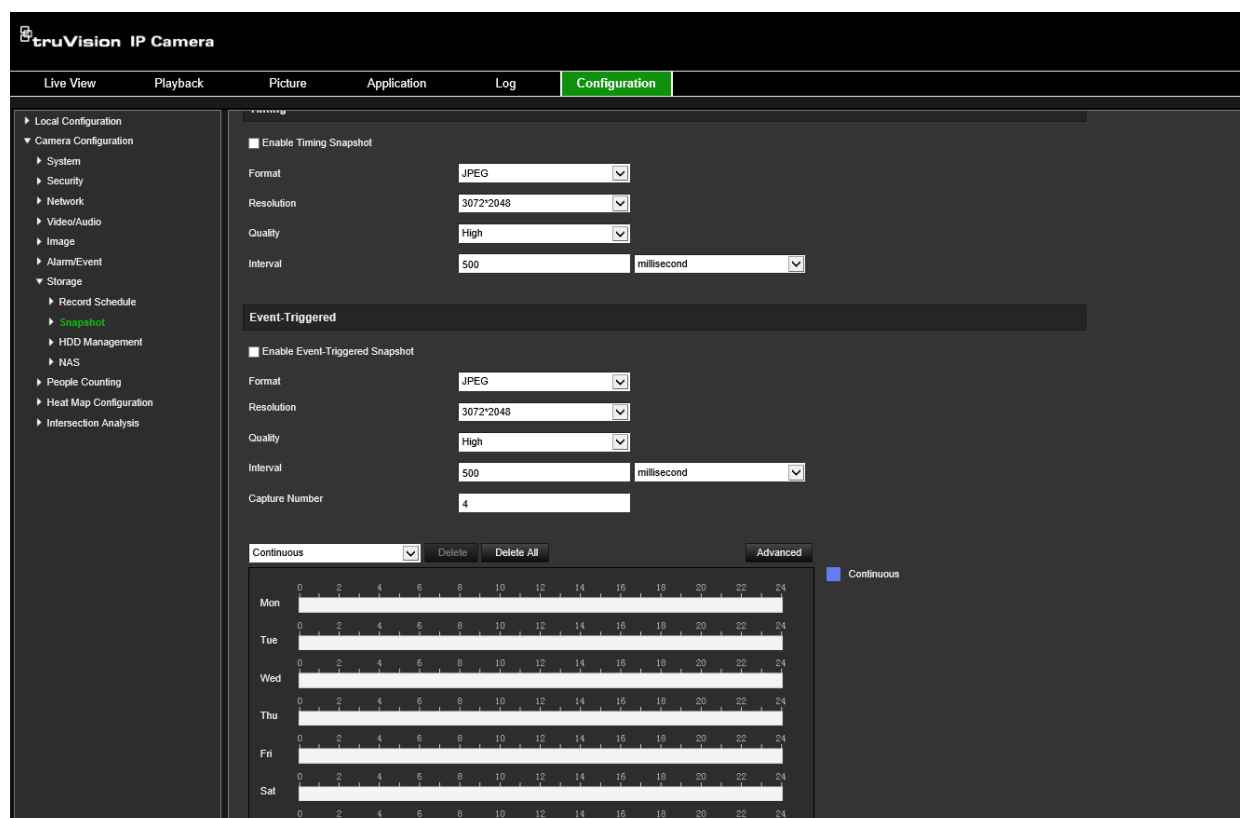

U stelt periodieke momentopnamen als volgt in:

1. Klik in de menuwerkbalk op **Configuration** (Configuratie) > **Storage** (Opslag) > **Snapshot** (Momentopname).
2. Selecteer **Enable Timing Snapshot** (Periodieke momentopnamen inschakelen) om continue momentopnamen in te schakelen.
3. Selecteer het gewenste formaat van de momentopname, zoals JPEG.
4. Selecteer de gewenste resolutie en kwaliteit van de momentopname.
5. Voer het tijdsinterval tussen twee momentopnamen in. Selecteer de tijdseenheid uit de vervolg keuzelijst: milliseconden, seconden, minuten, uren of dagen.
6. Stel het schema in voor wanneer u de momentopnamen wilt maken. Voer het gewenste schema in voor elke dag van de week. Klik op **Advanced** (Uitgebreid) om het streamingtype te selecteren, zoals main stream (Normaal).
7. Klik op **Save** (Opslaan) om de wijzigingen op te slaan.

U stelt de door gebeurtenissen geactiveerde momentopnamen als volgt in:

1. Klik in de menuwerkbalk op **Configuration** (Configuratie) > **Storage** (Opslag) > **Snapshot** (Momentopname).
2. Selecteer **Enable Event-triggered Snapshot** (Door gebeurtenissen geactiveerde momentopnamen inschakelen) om door gebeurtenissen geactiveerde momentopnames in te schakelen.

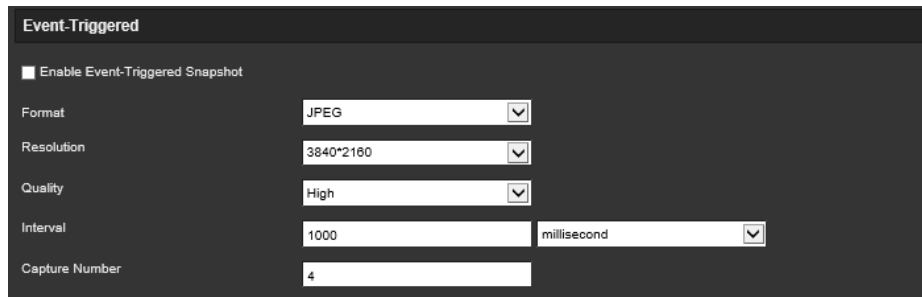

Event-Triggered	
<input checked="" type="checkbox"/> Enable Event-Triggered Snapshot	
Format	JPEG
Resolution	3840*2160
Quality	High
Interval	1000 millisecond
Capture Number	4

3. Selecteer het gewenste formaat van de momentopname, zoals JPEG.
4. Selecteer de gewenste resolutie en kwaliteit van de momentopname.
5. Voer het tijdsinterval tussen twee momentopnamen in. Selecteer de tijdseenheid uit de vervolg keuzelijst: milliseconden of seconden.
6. Voer onder **Capture Number** (Opnamenummer) het totale aantal te maken momentopnamen in.
7. Klik op **Save** (Opslaan) om de wijzigingen op te slaan.

De opslagapparaten formatteren

Gebruik het venster opslagbeheer voor het weergeven van de capaciteit, beschikbare ruimte en de status van de HDD van de NAS en de SD-kaart in de camera. U kunt deze opslagapparaten ook formatteren.

Voordat u het opslagapparaat formatteert, dient u alle opnamen te stoppen. Zodra het formatteren is voltooid, moet u de camera opnieuw opstarten omdat het apparaat anders niet goed functioneert.

Indien *Overschrijven* is ingeschakeld, worden de oudste bestanden overschreven wanneer de opslag vol is.

U formatteert de opslagapparaten als volgt:

1. Klik op **Configuration** (Configuratie) > **Storage** (Opslag) > **Storage Management** (Opslagbeheer).

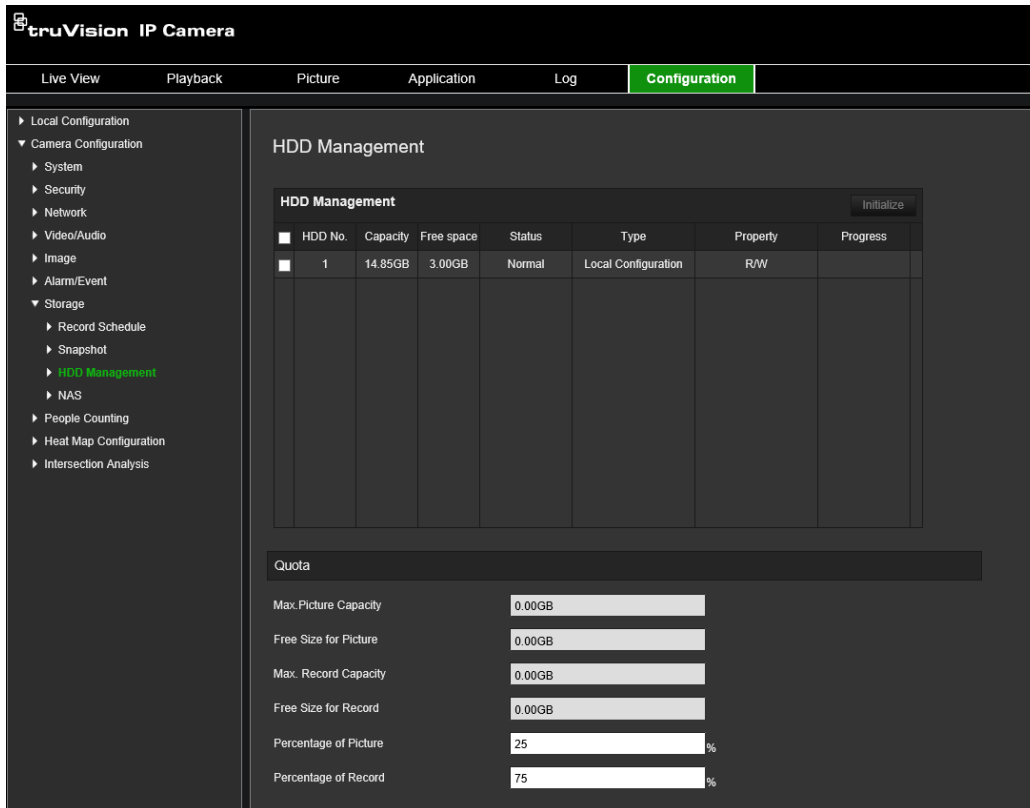

2. Selecteer het tabblad **HDD No.** (HDD-nummer) om de opslag te selecteren.
3. Klik op **Format** (Formatteren). Er verschijnt een venster waarin u het formatteren moet bevestigen.
4. Klik op **OK** om het formatteren te starten.

De quota voor opnames en momentopnames definiëren:

1. Definieer onder **Quota** (Quotum) het quotumpercentage voor momentopnamen en opnamen.
2. Klik **Save** (Opslaan) en vernieuw de browserpagina om de instellingen te activeren.

NAS-instellingen configureren

U kunt een netwerkslagsysteem (NAS) gebruiken om opnamen extern op te slaan.

Om opname-instellingen te configureren, moet het netwerkslagapparaat in het netwerk beschikbaar zijn.

De NAS-schijf moet beschikbaar zijn binnen het netwerk en deze moet correct zijn geconfigureerd voor de opslag van opgenomen bestanden, logboekbestanden, enzovoort.

Opmerkingen:

1. U kunt maximaal acht NAS-schijven met de camera verbinden.
2. De aanbevolen capaciteit van de NAS moet tussen 9G en 2T zijn, omdat het formatteren anders kan mislukken.

U stelt als volgt een NAS-systeem in:

1. Klik op **Configuration** (Configuratie) > **Storage** (Opslag) > **NAS**.

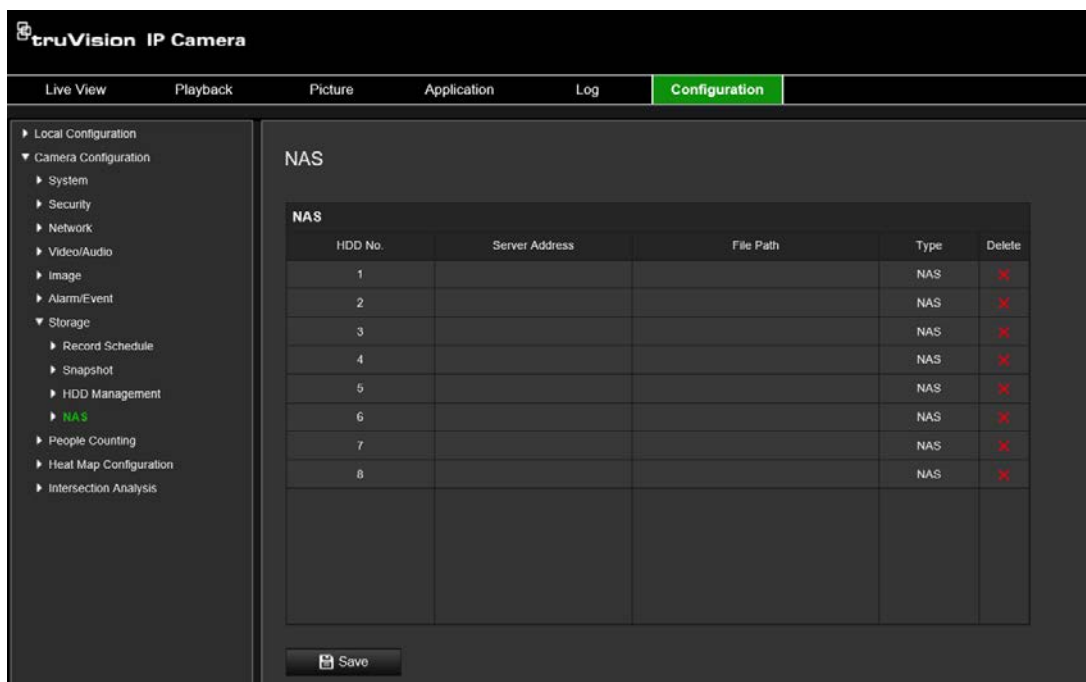

2. Voer het IP-adres van de netwerkschijf en het bestandspad van de NAS-map in.
3. Klik op **Save** (Opslaan) om de instellingen op te slaan.

Personen tellen

Deze functie helpt om het aantal personen te berekenen dat een geconfigureerde regio binnenkomt of verlaat, en wordt voornamelijk gebruikt bij ingangen of uitgangen.

Opmerking: het wordt aanbevolen de camera direct boven de ingang/uitgang te installeren en op het ingangs-/uitgangspunt te richten om de nauwkeurigheid van de telling te verbeteren.

Voor nauwkeurige analyse moet *Plafondmontage* worden geselecteerd bij het instellen van de camera. Zie "Displayregeling" op pagina 9. Als *Plafondmontage* niet geselecteerd is, zal het tabblad *Toepassing* niet zichtbaar zijn tijdens de installatie.

De optie aantal personen is alleen beschikbaar wanneer *Plafondmontage* en de modus *360°-weergave* geselecteerd zijn.

Opmerkingen:

- De detectie van doelen wordt beïnvloed door de geldigheidsparameters en de minimale en maximale grootte van doelen, die worden ingesteld in het menu Heat Map. Zie "Heatmap" op pagina 68.
- Afhankelijk van de vorm van het gedetecteerde object, kan het worden geïnterpreteerd als een persoon. Het verhogen van de geldigheidsinstelling vermindert het risico dat dit gebeurt. Als de waarde echter te hoog is, kan dit er ook toe leiden dat personen niet worden gedetecteerd.

Het tellen van personen instellen:

A. Regelinstellingen:

1. Klik in de menuwerkbalk op **Configuration (Configuratie) > People Counting (Personen tellen)**.
2. Selecteer het selectievakje **Enable People Counting (Personen tellen inschakelen)** voor het inschakelen van de functie.
3. Onder het submenu **Rule (Regel)**, klikt u op  links van de live-weergave en tekent u een rood telgebied.
4. Stel de detectielijn in.

Teken een gele detectielijn op de live-video om de objecten die over de lijn binnenkomen of verlaten te detecteren en te tellen.

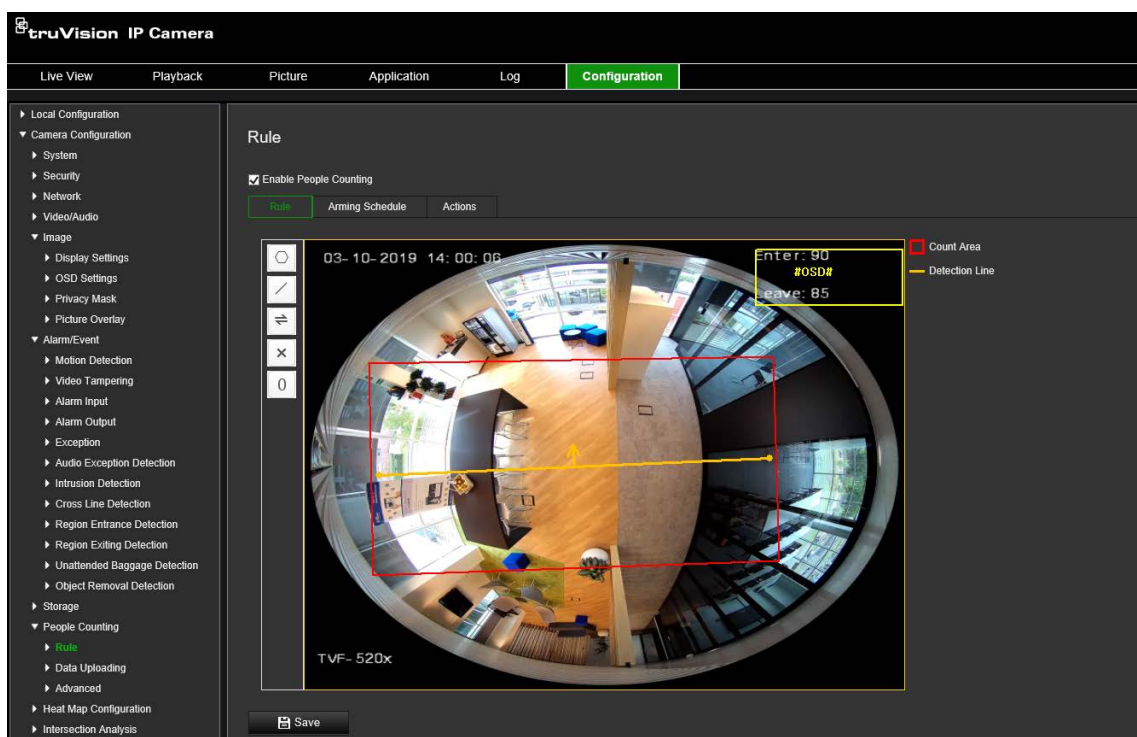

- 1) Klik op  om een detectielijn te tekenen. Een oranje detectielijn wordt weergegeven op het beeld.

Opmerking:

- De detectielijn moet direct onder de camera worden getekend en deze moet het gehele ingangs-/uitgangsgedebied bedekken.
 - Teken de detectielijn waar de mensen niet blijven rondhangen om de nauwkeurigheid van het tellen te verbeteren.
 - De detectielijn moet binnen het rode telgebied worden getekend. Anders krijgt u een parameterfout tijdens het opslaan.
- 2) Klik en sleep de detectielijn om de positie aan te passen.
 - 3) Klik en sleep de twee uiteinden van de detectielijn om de lengte aan te passen.
 - 4) Klik op  om een detectielijn te tekenen.

- 5) Klik op  voor het wijzigen van de richting. De gele pijl geeft de richting van binnenkomst aan.
 - 6) Klik op om de teller op nul te zetten.
5. Klik op **Save** (Opslaan) om de instellingen op te slaan.

B. Activeringsschema:

1. Onder het submenu **Rule** (Regel), klikt u op **Arming schedule** (Activeringsschema) om het activeringsschema te bewerken.
2. Klik op de tijdbalk en sleep met de muis om de tijdsperiode te selecteren.

Opmerking: klik op de geselecteerde periode. U kunt de tijdsperiode instellen op de gewenste tijd door de tijdbalk te verplaatsen of de exacte tijdsperiode in te voeren.

3. (Optioneel) Klik op **Delete** (Verwijderen) om het huidige activeringsschema te verwijderen of klik op **Opslaan** om de instellingen op te slaan.
4. Verplaats de muis naar het einde van elke dag. Er verschijnt een kopie van het dialoogvenster. U kunt de huidige instellingen naar andere dagen van de week kopiëren.
5. Klik op **Save** (Opslaan) om de instellingen op te slaan.

Opmerking: de tijdsperioden mogen elkaar niet overlappen. Er kunnen maximaal acht perioden worden geconfigureerd voor elke dag.

C Verbindingsmethode:

1. Onder submenu **Actions** (Acties), selecteert u de verbindingmethode. Schakel de verbindingmethode *Notify Alarm Recipient* (Waarschuw de ontvanger) om een uitzondering of alarmsignaal te verzenden naar software voor extern beheer wanneer zich een gebeurtenis voordoet.

Opmerking: de verbindingmethoden variëren afhankelijk van de verschillende cameramodelen.

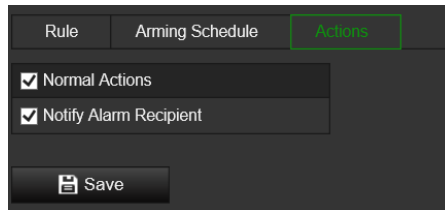

Instellingen voor gegevensupload

In het submenu **Gegevens uploaden** kunt u selecteren hoe en wanneer de telgegevens naar klanten en gebruikers kunnen worden verzonden.

- U kunt personen die gegevens tellen uploaden naar alarmontvanger en clientsoftware via SDK en HTTP (indien geconfigureerd).

Selecteer om de realtime gegevens te uploaden het selectievakje *Real-time uploadgegevens*.

Stel de *Gegevensstatistiekcyclus* in om regelmatig gegevens te uploaden zoals gewenst.

Opmerking: als het uploaden van gegevens via HTTP vereist is, stelt u de parameters voor HTTP-gegevensoverdracht in.

- U kunt het rapport aantal personen naar een geconfigureerd e-mailadres sturen.

Selecteer rapporttype (dagrapport, wekrapport, maandrapport en jaarrapport) om de functie te activeren.

Opmerking: ga naar **Configuration** (Configuratie) > **Network** (Netwerk) > **Advanced Settings** (Geavanceerde instellingen) > **Email** (E-mail) om de e-mail in te stellen.

Geavanceerde instellingen:

Het submenu **Geavanceerd** toont onderhoudsinstellingen:

- Flow-overlay

Dit toont real-time flow-informatie op het scherm. Selecteer het weergegeven gegevenstype in de vervolgkeuzelijst.

- Dagelijkse resettijd

U kunt een dagelijkse resettijd instellen of u kunt de teller handmatig herstellen door te klikken op *Handmatig herstellen*.

Heatmap

Een heatmap is een grafische weergave met kleurcodering van de beweging van personen door een gebied. De kleuren komen overeen met de hoeveelheid bewegingen en de hoeveelheid stationair doorgebrachte tijd in het geconfigureerde gebied. Heatmaps worden meestal gebruikt voor retailtoepassingen om klantinteractie in een winkel te meten.

Opmerking: zorg er voor het gebruik van *Heatmap-statistiek* voor dat u een SD-kaart hebt geïnstalleerd en geformatteerd om het geheugen te verschaffen dat nodig is voor het opslaan van de heatmap-gegevens.

Voor een nauwkeurige analyse moeten *Plafondmontage* en *360°-weergave* worden geselecteerd bij het instellen van de camera, anders is de warmtekaartfunctie niet beschikbaar. Zie "Displayregeling" op pagina 9. Als *Plafondmontage* niet geselecteerd is, zal het tabblad *Toepassing* niet zichtbaar zijn tijdens de installatie.

U stelt de heatmap als volgt in:

1. Klik in de menuwerkbalk op **Configuration** (Configuratie) > **Heat Map Configuration** (Configuratie van de heatmap).
2. Selecteer het selectievakje **Enable Heat Map** (Heatmap inschakelen) voor het inschakelen van de functie.
3. Onder het submenu **Rule** (Regel), gaat u naar **Area Settings** (Gebiedsinstellingen) om het detectiegebied te tekenen.

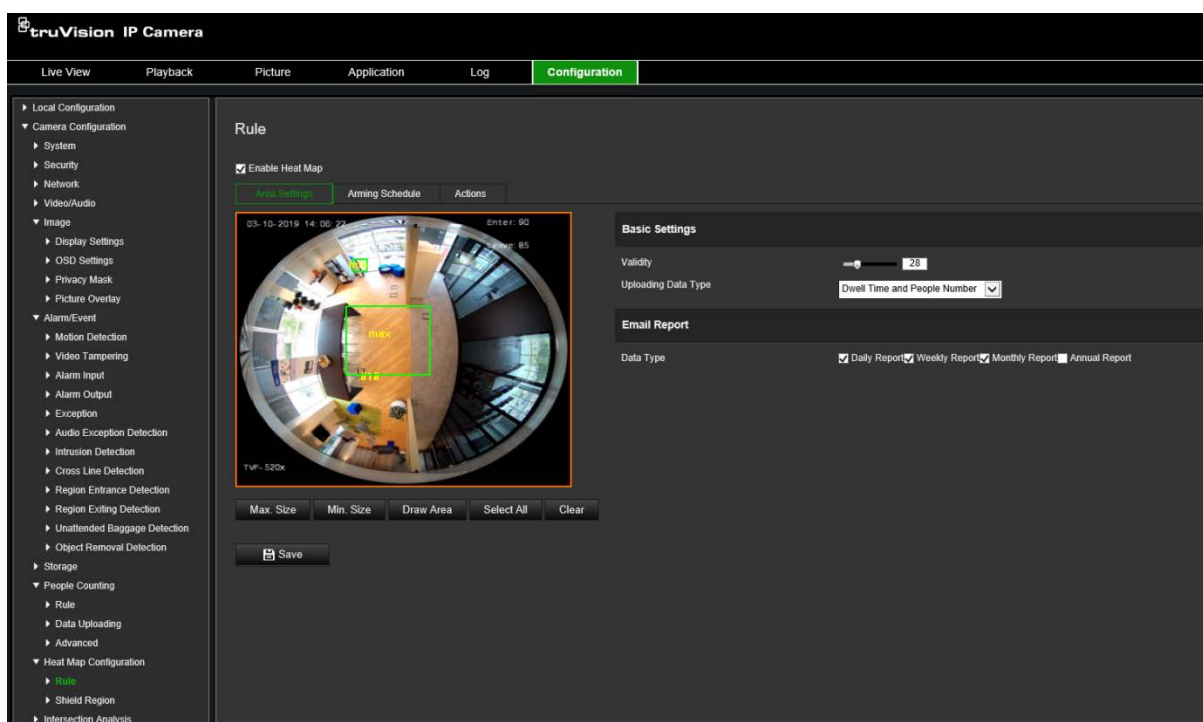

- 1) Klik op **Draw Area** (Gebied tekenen) om een detectiegebied te tekenen. Teken een gebied door met de linkermuisknop op de uiteinden in het live-weergavevenster te klikken en met de rechtermuisknop te klikken om het getekende gebied te voltooien.

Opmerking: klik op **Select All** (Selecteer alles) om van het volledige live-weergavevenster het geconfigureerde gebied te maken. Klik op **Clear** (Wissen) om het getekende gebied te wissen.

- 2) Stel de maximale en minimale grootte in voor geldige doelen. Doelen kleiner of groter dan de geldige doelgrootte kunnen detectie niet activeren.

Max. Size (Max. gr): de maximale grootte van een geldig doel. Doelen groter dan dit zullen geen detectie activeren.

Min. Size (Min. gr): de minimale grootte van een geldig doel. Doelen kleiner dan dit zullen geen detectie activeren.

- 3) Klik op **Stop Drawing** (Stoppen met tekenen) wanneer u gedaan bent met tekenen.

4. Stel de geldigheidswaarde in. Het bereik ligt tussen 0 en 100.

Geldigheid: de camera gebruikt deze waarde om te beoordelen of een gedetecteerd doel geldig is of niet. Een ongeldig doel wordt niet in de statistieken opgenomen. Hoe hoger de waarde, hoe lager het aantal gedetecteerde doelen.

Belangrijk: de geldigheidswaarde is ook van invloed op doeldetectie voor kruispuntanalyse (zie "Kruispuntanalysestatistieken" op pagina 77) en aantal personen (zie "Statistieken aantal personen" op pagina 73).

5. Selecteer het uploadgegevenstype:

Intervaltijd en aantal personen: hiermee wordt het aantal gedetecteerde personen en de gemiddelde tijd die ze in het heatmap-gebied hebben doorgebracht geüpload.

Intervaltijd: hiermee wordt de gemiddelde tijd die personen in het heatmap-gebied hebben doorgebracht geüpload.

Opmerking: houd er rekening mee dat het maximaal een uur duurt voordat de telresultaten zijn opgenomen in het heatmap-rapport dat is gegenereerd onder het menu Application > Heat Map (Toepassing > Heatmap).

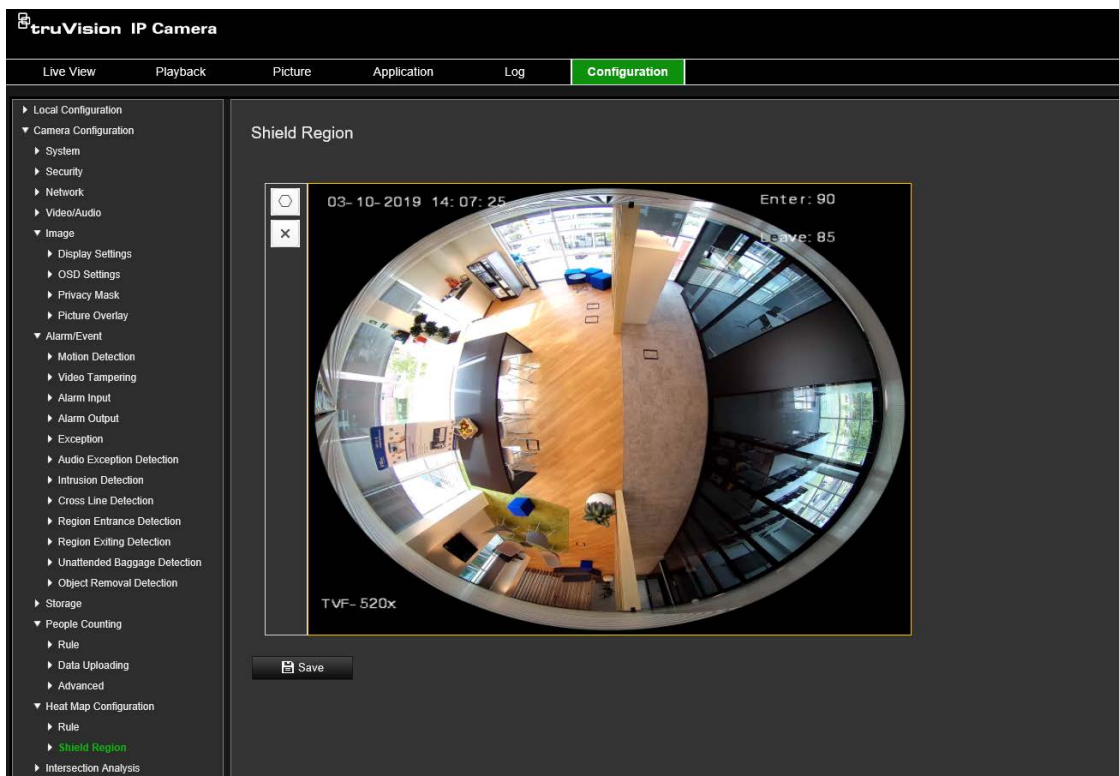
6. Selecteer onder E-mailrapporten de frequentie voor het verzenden van e-mailrapporten (dagrapport, wekrapport, maandrapport of jaarrapport). Heatmaprapporten worden naar alle geconfigureerde e-mailadressen verzonden (zie pagina 23 voor informatie over het instellen van e-mailadressen).
7. Onder het tabblad **Arming schedule** (Activeringsschema) klikt u en versleept u de muis over de tijdbalk om het activeringsschema in te stellen.
8. Selecteer op het tabblad Actions (Acties) de **Linkage Method** (Verbindingsmethode) door *Notify the surveillance center* (Breng het surveillancecentrum op de hoogte) indien nodig in te schakelen.
9. Onder het submenu **Shiel Region** (Afgeschermd gebied) tekent u een afgeschermd gebied waarin geen heatmap-analyse wordt uitgevoerd.

Klik op  om een afgeschermd gebied te tekenen. Teken een gebied door met de linkermuisknop op de uiteinden in het live-weergavevenster te klikken en met de rechtermuisknop te klikken om het getekende gebied te voltooien. Het getekende gebied kan maximaal 10 zijden hebben. U kunt maximaal vier afgeschermd gebieden tekenen. Klik op  om alle getekende gebieden te wissen.

Opmerking: afgeschermd gebieden kunnen niet worden getekend als live-weergave stopt.

10. Klik op **Save** (Opslaan) om de instellingen op te slaan.

Opmerking: de heatmap-statistieken worden berekend op het tabblad Application (Toepassing). Ga naar **Application** (Toepassing) om de heatmap-statistieken te controleren.

Kruispuntanalyse

Kruispuntanalyse wordt gebruikt om de stroom van personen in een geïdentificeerd gebied te volgen.

Opmerking: 360°-weergave moet worden geselecteerd bij het instellen van de camera, anders is de analyse van de kruispunten niet beschikbaar.

Opmerking: de detectie van doelen wordt beïnvloed door de geldigheidsparameters en de minimale en maximale grootte van doelen, die worden ingesteld in het menu Heat Map. Zie "Heatmap" op pagina 68.

Afbeelding 14: Venster Kruispuntanalyse

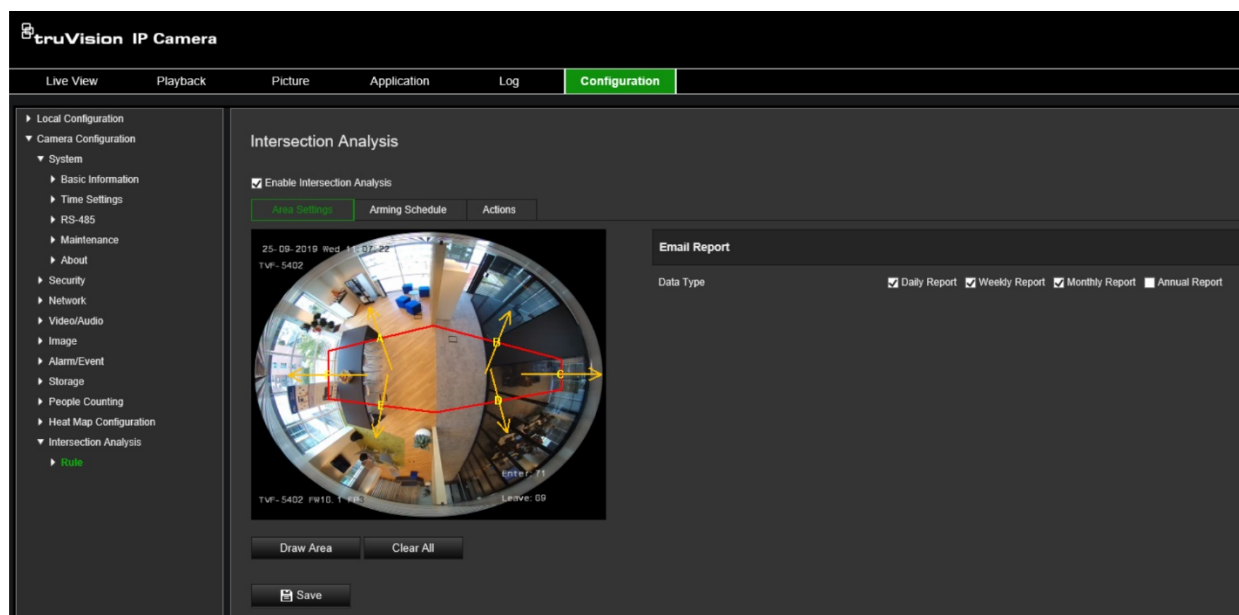

U stelt de kruispuntanalyse als volgt in:

1. Klik in de menuwerkbalk op **Configuration (Configuratie) > Intersection Analysis (Kruispuntanalyse)**.
2. Selecteer het selectievakje **Enable Intersection Analysis (Kruispuntanalyse inschakelen)** voor het inschakelen van de functie.
3. Stel de regels in.
 - 1) Ga naar het tabblad **Area Settings (Gebiedsinstellingen)**.
 - 2) Klik op **Draw Area (Gebied tekenen)**. Teken een gebied in het live-weergavevenster door met de linkermuisknop op de uiteinden te klikken. Het gebied moet een polygoon zijn met niet meer dan 10 zijden. Elke zijde van het gedefinieerde kruispuntgebied bewaakt één stroomrichting.
 - 3) Pas de pijlrichting aan elke kant van het polygoongebied aan. De pijl geeft de stroomrichting aan die het snijpunt verlaat.
 - 4) Selecteer onder Email Reports (E-mailrapporten) de frequentie voor het verzenden van e-mailrapporten (dagrapport, weekrapport, maandrapport of jaarrapport). Kruispuntanalyserapporten worden naar alle geconfigureerde e-mailadressen verzonden (zie pagina 23 voor informatie over het instellen van e-mailadressen).
4. Ga naar het tabblad **Arming schedule (Activeringsschema)** en verslept u de muis over de tijdbalk om het activeringsschema in te stellen.
5. Selecteer op het tabblad **Actions (Acties)** de **Linkage Method (Verbindingsmethode)** door **Notify the surveillance center (Bring het surveillancecentrum op de hoogte)** in te schakelen indien nodig.
6. Klik op **Save (Opslaan)** om de instellingen op te slaan.

Opmerking: de kruispuntanalysestatistieken worden berekend op het tabblad *Application* (Toepassing). Ga naar **Application** (Toepassing) om de rapporten te raadplegen.

Toepassing

U kunt de telgegevens zoeken, bekijken en downloaden van Personen tellen, Heatmap-statistieken en Kruispuntanalyse die zijn opgeslagen in de lokale opslag of netwerkopslag. Er moet een SD-kaart in de camera zijn geplaatst om het toepassingsmenu in de webbrowser van de camera te laten verschijnen.

Afbeelding 15: Venster Toepassing

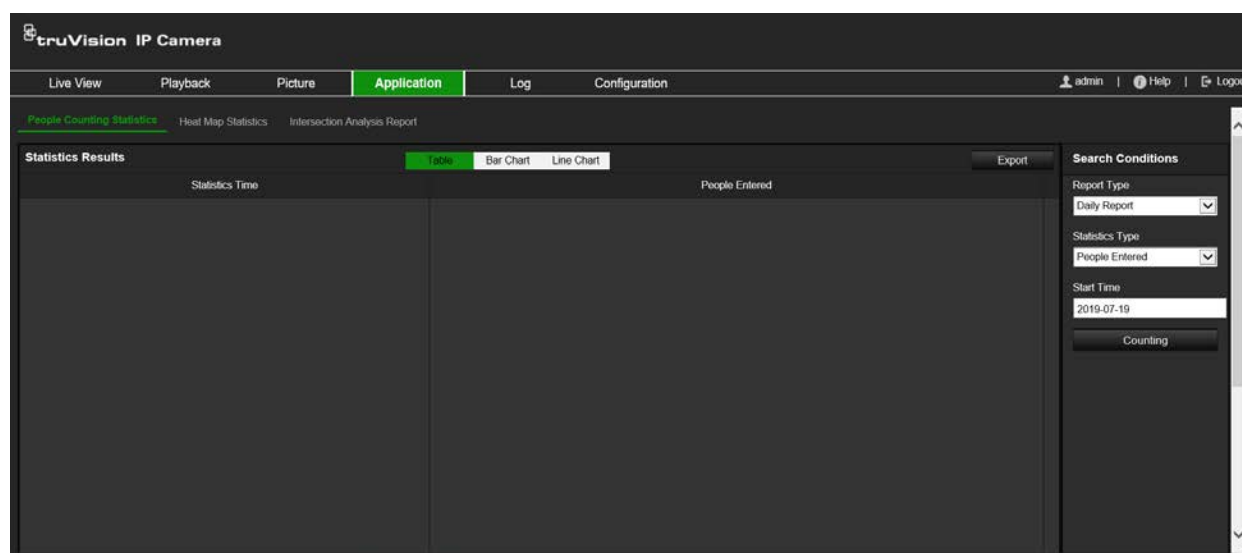

Statistieken aantal personen

Nadat u de functie voor het tellen van personen hebt ingeschakeld, kunt u de gegevens voor het tellen van personen bekijken en downloaden vanaf het tabblad Toepassing. U kunt de gegevens in verschillende grafieken weergeven.

Voordat u begint:

U moet de instelling *Personen tellen* configureren voordat u de gegevens voor het tellen van personen kunt bekijken en downloaden vanaf het tabblad Toepassing. Raadpleeg het gedeelte "Personen tellen" op pagina 64 voor meer informatie.

Statistieken van aantal personen ophalen:

1. Klik in de menuwerkbalk op **Application** (Toepassing) > **People Counting Statistics** (Statistieken aantal personen).
2. Selecteer het rapporttype in de vervolgkeuzelijst: dagelijks rapport, wekelijks rapport, maandelijks rapport of jaarlijks rapport.
 - Het dagelijkse rapport berekent de gegevens op de datum die u hebt geselecteerd.
 - Het wekelijks rapport berekent voor de week van de geselecteerde datum.
 - Het maandelijks rapport berekent voor de maand van de geselecteerde datum.

- Het jaarlijks rapport berekent voor het jaar van de geselecteerde datum.
3. Selecteer het statistiektype: binnenkomende en uitgaande personen
 4. Selecteer de starttijd en klik vervolgens op **Counting** (Tellen).

Het telresultaat wordt weergegeven in het gebied met statistische resultaten. Klik op Tabel, Staaf, Grafiek of Lijngrafiek voor het weergegeven van het resultaat op verschillende manieren.

Voorbeeld van een tabelindeling:

Statistics Time(Hour)	People Entered
00:00-01:00	0
01:00-02:00	0
02:00-03:00	0
03:00-04:00	0
04:00-05:00	0
05:00-06:00	0
06:00-07:00	0
07:00-08:00	2
08:00-09:00	5
09:00-10:00	19
10:00-11:00	20
11:00-12:00	17
12:00-13:00	10
13:00-14:00	22
14:00-15:00	0
15:00-16:00	0
16:00-17:00	0
17:00-18:00	0
18:00-19:00	0
19:00-20:00	0
20:00-21:00	0
21:00-22:00	0
22:00-23:00	0
23:00-24:00	0

Voorbeeld van staafdiagram:

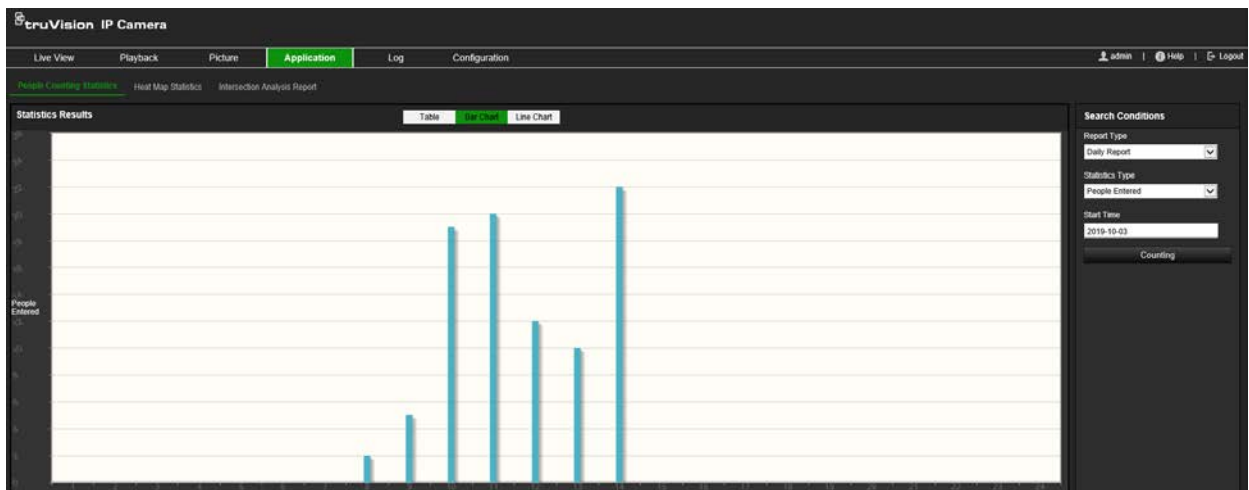

Voorbeeld van lijndiagram:

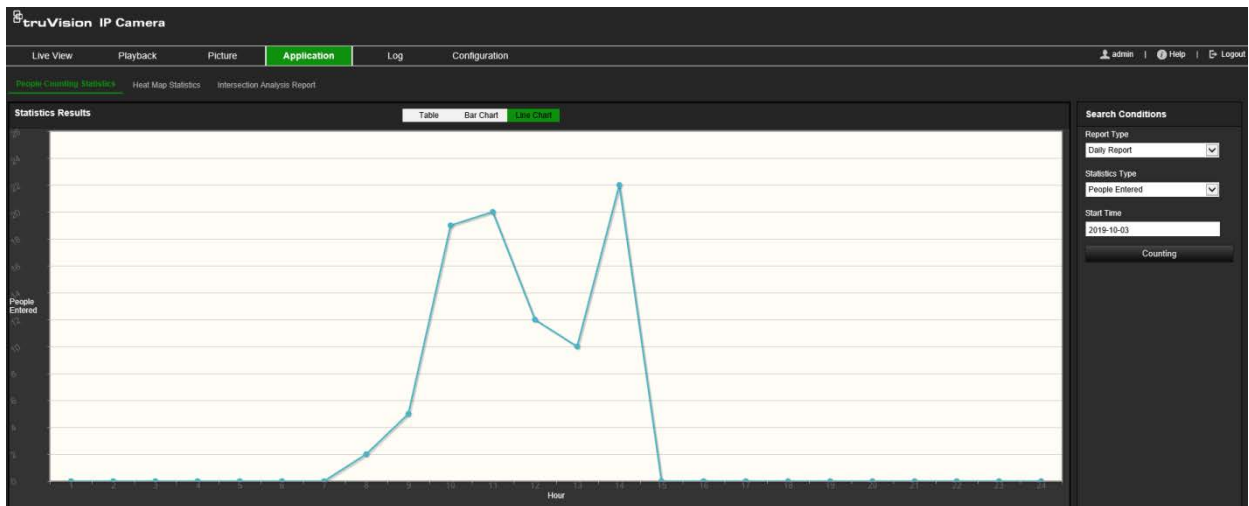

Opmerking: als u de *Table* (Tabel) kiest om de statistieken weer te geven, klikt u op de knop **Export** (Exporteren) voor het exporteren van de gegevens naar een Excel-bestand.

Heatmap-statistiek

Een heatmap is een grafische weergave van gegevens weergegeven door kleuren. De heatmap-functie van de camera wordt meestal gebruikt om de bezoek- en verblijftijd van personen in een geconfigureerd gebied te analyseren. U kunt de gegevens in verschillende grafieken weergeven.

Voordat u begint:

U moet de instelling *Heatmap* configureren voordat u de gegevens voor het tellen van personen kunt bekijken en downloaden vanaf het tabblad Toepassing. Raadpleeg het gedeelte "Heatmap" op pagina 68 voor meer informatie.

Opmerking: de heatmap-functie wordt niet ondersteund wanneer u de hardwareweergavemodus kiest als *180 panoramische weergave* of *Vier-PTZ-weergave*. Daarom ziet u het tabblad Toepassing niet op de menuwerkbalk wanneer deze modi zijn geselecteerd.

De statistieken van de heatmap weergeven:

1. Klik in de menuwerkbalk op **Application** (Toepassing) > **Heat Map Statistics** (Statistieken voor heatmap).
2. Selecteer het rapporttype in de vervolgkeuzelijst: dagelijks rapport, wekelijks rapport, maandelijks rapport of jaarlijks rapport.
 - Het dagelijkse rapport berekent de gegevens op de datum die u hebt geselecteerd.
 - Het wekelijks rapport berekent voor de week van de geselecteerde datum.
 - Het maandelijks rapport berekent voor de maand van de geselecteerde datum.
 - Het jaarlijkse rapport berekent voor het jaar van de geselecteerde datum.

3. Selecteer het weer te geven statistiekentype in de vervolgkeuzelijst: intervaltijd en aantal personen.
4. Selecteer de statistische tijd voor de periode die moet worden weergegeven: Dag, Week, Maand of Jaar, en selecteer waar op datum op de kalender om het zoeken te starten. Voor week, maand en jaar is de geselecteerde datum de einddatum voor de zoekopdracht.
5. Klik op **Counting** (Tellen) om de heatmap-gegevens te genereren.
6. Selecteer **Space Heat Map** (Ruimte-heatmap) of **Time Heat Map** (Tijd-heatmap) om de resultaten weer te geven.

Ruimte-heatmap:

De verschillende kleuren die gebieden in het surveillancegebied markeren, staan voor de verschillende bezoekfrequentie. Hoe dichter de kleur bij de rode zijde van het kleurenschema is, hoe hoger het aantal bezoeken.

De duur die wordt weergegeven naast "Hoog" of "Laag" staat voor de cumulatieve tijd van bezoekfrequentie voor dat gebied.

Afbeelding 16: Voorbeeld van een wekelijks heatmap-rapport

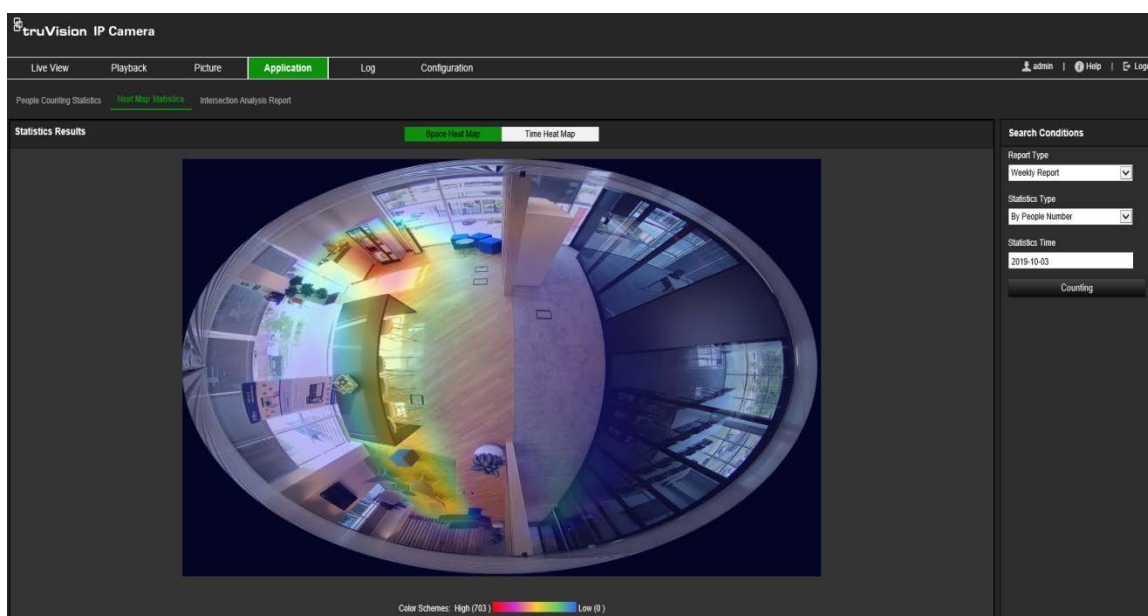

Tijd-heatmap:

De **Intervaltijd** of **Aantal personen** van het vooraf gedefinieerde gebied wordt berekend per uur, dag of maand. Klik op de knop **Exporteren** om de gegevens naar een Excel-bestand te exporteren.

Afbeelding 17: Voorbeeld van een wekelijks tijd-heatmap-rapport

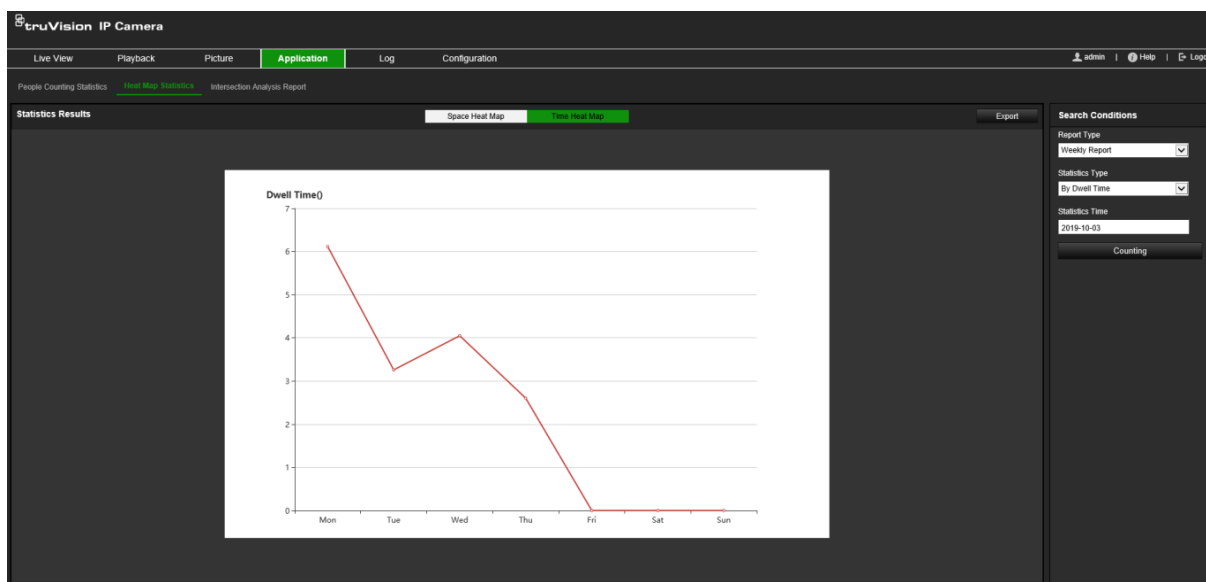

Opmerking: het wordt aanbevolen om de elektronische lens niet aan te passen nadat de installatie is voltooid, omdat dit enige onnauwkeurigheid in de gegevens kan veroorzaken.

Kruispuntanalysestatistieken

Indien ingeschakeld, kunt u met de functie voor kruispuntanalyse de gegevens van de kruispuntanalyse bekijken en downloaden vanaf het tabblad Toepassing. Het toont de stroomrichting van personen in het geconfigureerde gebied. U kunt de gegevens in verschillende grafieken weergeven.

Een voorbeeld van de resultaten van een analyse is weergegeven in Afbeelding 18 hieronder. Zie Afbeelding 14 op pagina 71 voor het bewaakte gebied dat is ingesteld voor dit voorbeeld. De resultaten van de analyse worden weergegeven onder het 360°-weergave, waarbij de kleuren van de vakken overeenkomen met die van de pijlen.

De pijlen geven het percentage personen weer dat in de richting van de pijl beweegt. De vakken geven het aantal gedetecteerde personen weer dat naar het geselecteerde *Instream*-pijlpunt gaat en vervolgens vanaf elk van de andere pijlpunten beweegt. In het onderstaande voorbeeld is de *Inkomende stroom* E en de resultaten tonen de stroom van personen van E naar elk van de andere vijf pijlen. De pijlen voor de *Uitgaande stroom* worden altijd in alfabetische volgorde weergegeven.

U kunt de analyse instellen over hoe u op de hoogte wilt worden gehouden van deze resultaten, bijvoorbeeld per e-mail. Zie gedeelte "Kruispuntanalyse" op pagina 70 voor meer informatie.

Opmerking: de richting van de gevraagde instroompijl geeft niet de richting van de instroom aan.

Afbeelding 18: Voorbeeld van de resultaten van een kruispuntanalyse

Stroom in selectie ("E" wordt in dit voorbeeld gebruikt)

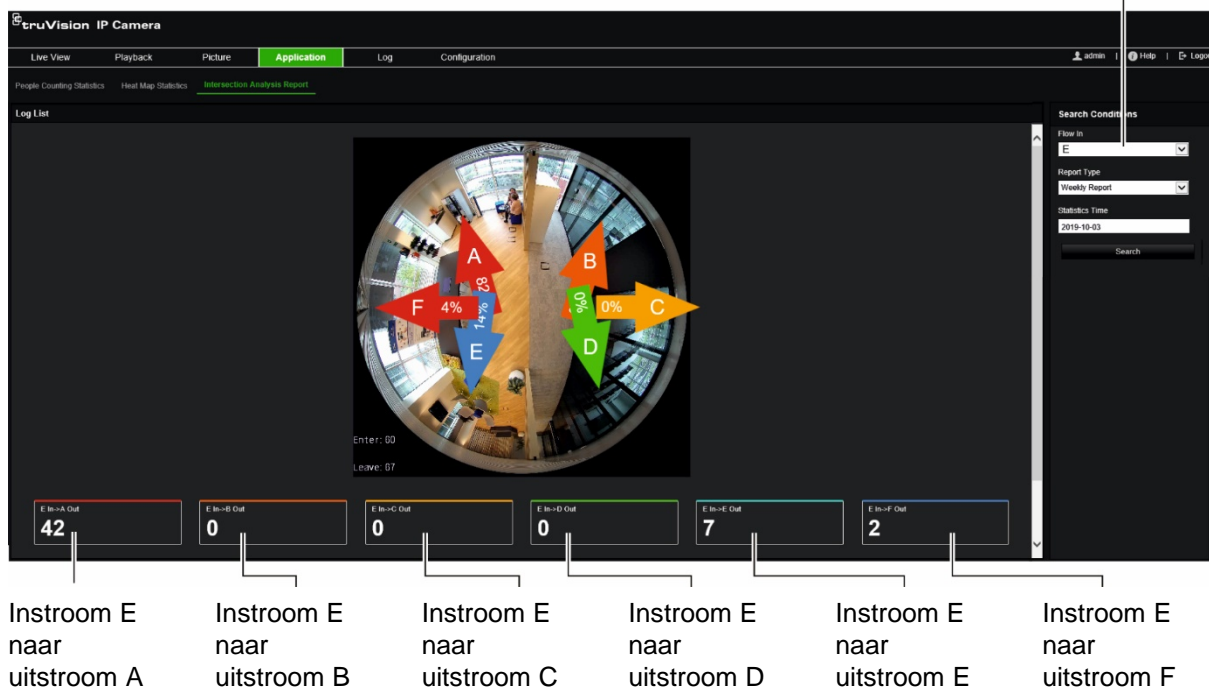

Voordat u begint:

U moet de functie voor *Kruispuntanalyse* configureren voordat u de gegevens van de kruispuntanalyse kunt bekijken en downloaden vanaf het tabblad Toepassing. Raadpleeg het gedeelte "Kruispuntanalyse" op pagina 70 voor meer informatie.

Kruispuntanalyse-statistieken ophalen:

1. Klik in de menuwerkbalk op **Application** (Toepassing) > **Intersection Analysis Report** (Kruispuntanalyserapport).
2. Selecteer een **Flow In** (Binnenkomende stroom) uit de vervolgkeuzelijst.
3. Selecteer het rapporttype: dagelijks rapport, wekelijks rapport, maandelijks rapport of jaarlijks rapport.
 - Het dagelijkse rapport berekent de gegevens op de datum die u hebt geselecteerd.
 - Het wekelijks rapport berekent voor de week van de geselecteerde datum.
 - Het maandelijks rapport berekent voor de maand van de geselecteerde datum.
 - Het jaarlijks rapport berekent voor het jaar van de geselecteerde datum.
4. Selecteer de statistiektijd voor de datums waarop u de analyse wilt laten uitvoeren.
5. Klik op **Search** (Zoeken) om het tellen te starten.

Camerabeheer

In dit hoofdstuk wordt beschreven hoe u de camera gebruikt zodra deze is geïnstalleerd en geconfigureerd. U heeft toegang tot de camera via een webbrowser.

Gebruikersbeheer

In dit gedeelte wordt beschreven hoe u gebruikers kunt beheren. U kunt het volgende doen:

- Gebruikers toevoegen of verwijderen
- Rechten wijzigen
- Wachtwoorden wijzigen

Alleen de beheerder kan gebruikers beheren. De systeembeheerder kan maximaal 31 afzonderlijke gebruikers opzetten voor de camera's die in deze handleiding worden beschreven.

Wanneer er nieuwe gebruikers aan de lijst worden toegevoegd, kan de beheerder rechten en wachtwoorden van iedere gebruiker wijzigen. Zie onderstaande Afbeelding 19.

Afbeelding 19: Het venster Gebruikersbeheer

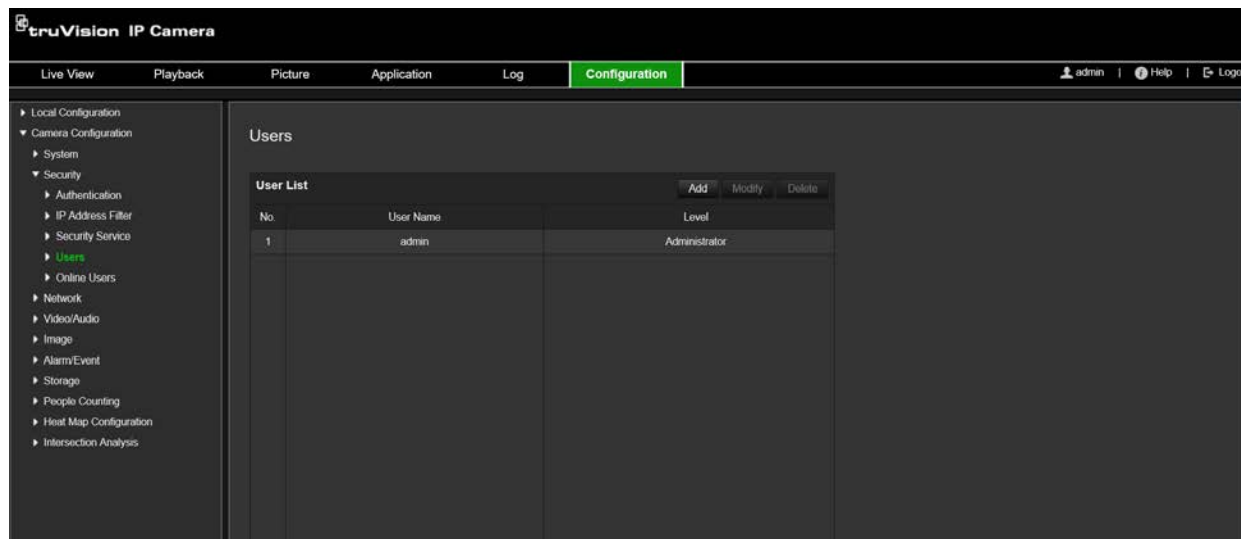

Wachtwoorden beperken de toegang tot de camera en hetzelfde wachtwoord kan door meerdere gebruikers worden gebruikt. Als u een nieuwe gebruiker aanmaakt, moet u aan deze gebruiker een wachtwoord toewijzen. Er wordt geen standaardwachtwoord toegewezen aan alle gebruikers. Gebruikers kunnen hun wachtwoorden bewerken.

Opmerking: bewaar het admin-wachtwoord op een veilige plaats. Als u deze bent vergeten, neemt u contact op met de technische ondersteuning.

Gebruikerstypen

De toegangsrechten van een gebruiker tot het systeem worden automatisch bepaald aan de hand van het gebruikerstype. Er zijn drie gebruikerstypen:

- **Admin:** dit is de systeembeheerder. De beheerder kan alle instellingen configureren. Alleen de beheerder kan gebruikersaccounts maken en verwijderen. De beheerder kan niet worden verwijderd.
- **Operator:** deze gebruiker kan alleen de configuratie van zijn/haar eigen account wijzigen. Een operator kan geen andere gebruikers aanmaken of verwijderen.
- **Gebruiker:** deze gebruiker heeft rechten voor live-weergave, afspelen en het doorzoeken van logboeken. Hij/Zij kan de configuratie-instellingen echter niet wijzigen.

Gebruikers toevoegen en verwijderen

De beheerder kan maximaal 31 gebruikers aanmaken. Alleen de systeembeheerder kan gebruikers aanmaken en verwijderen.

U kunt als volgt een gebruiker toevoegen:

1. Klik in de menuwerkbalk op **Configuration** (Configuratie) > **Security** (Beveiliging) > **Users** (Gebruikers).
2. Selecteer de knop **Add** (Toevoegen). Het venster Gebruikersbeheer verschijnt.

3. Voer een gebruikersnaam in.
4. Wijs een wachtwoord toe aan de gebruiker. Wachtwoorden kunnen uit maximaal 16 alfanumerieke tekens bestaan.
5. Selecteer het type gebruiker in de vervolgkeuzelijst. De opties zijn Viewer (Kijker) en Operator.
6. Toestemmingen verlenen aan de gebruiker. Controleer de gewenste opties:

Basistoestemmingen	Cameraconfiguratie
Extern: parameterinstellingen	Extern: live-weergave
Extern: doorzoeken van logboeken op afstand/werkstatus onderzoeken	Extern: PTZ-besturing
Extern: upgraden/formatteren	Extern: handmatig opnemen

Basistoestemmingen	Cameraconfiguratie
Extern: bi-directionele audio	Extern: afspelen
Extern: afsluiten/herstarten	
Extern: melden aan alarmontvanger/alarmuitgang activeren	
Extern: bediening video-uitgang	
Extern: bediening seriële poort	

7. Klik op **OK** om de instellingen op te slaan.

U kunt een gebruiker als volgt verwijderen:

1. Selecteer de gewenste gebruiker op het tabblad **User** (Gebruiker).
2. Klik op de knop **Delete** (Verwijderen). Er verschijnt een berichtvak.
Opmerking: alleen de beheerder kan een gebruiker verwijderen.
3. Klik op **Save** (Opslaan) om de wijzigingen op te slaan.

Gebruikersgegevens wijzigen

U kunt eenvoudig de gegevens van een gebruiker, wijzigen zoals naam, wachtwoord en rechten.

Ga als volgt te werk om gebruikersgegevens te wijzigen:

1. Selecteer de gewenste gebruiker op het tabblad **User** (Gebruiker).
2. Klik op de toets **Modify** (Wijzigen). Het venster Gebruikersbeheer verschijnt
3. Wijzig de gewenste gegevens.
Opmerking: de gebruiker "Admin" kan alleen worden gewijzigd door het admin wachtwoord in te voeren.
4. Klik op **Save** (Opslaan) om de wijzigingen op te slaan.

RTSP-verificatie

U kunt de streamgegevens van de live-weergave specifiek beveiligen.

Afbeelding 20: Het venster RTSP-verificatie

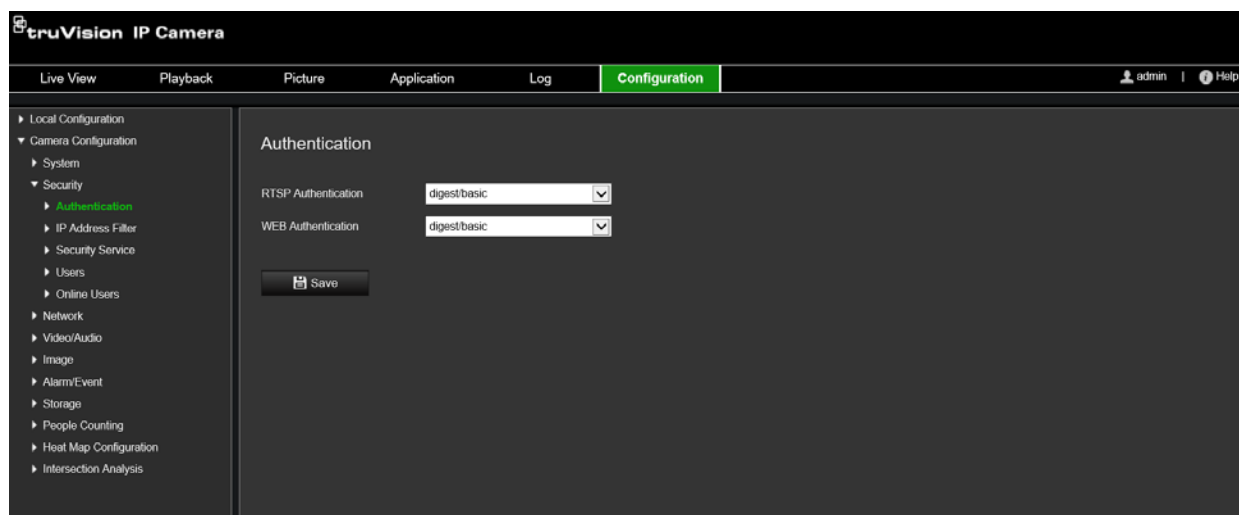

U kunt de RTSP-verificatie als volgt definiëren:

1. Klik in de menuwerkbalk op **Configuration** (Configuratie) > **Security** (Beveiliging) > **RTSP Authentication** (RTSP-verificatie).
2. Selecteer het type **RTSP Authentication** (RTSP-verificatietype) **Digest/basic** (Beknopt/basis) of **Digest** (Beknopt) in de vervolgkeuzelijst
3. Selecteer het type **WEB Authentication** (webverificatietype) **Digest/basic** (Beknopt/basis) of **Digest** (Beknopt) in de vervolgkeuzelijst
4. Klik op **Save** (Opslaan) om de wijzigingen op te slaan.

IP-adresfilter

Deze functie geeft u de mogelijkheid om toegangsrechten te geven aan gedefinieerde IP-adressen of deze adressen te blokkeren. De camera is bijvoorbeeld geconfigureerd zodat er alleen toegang wordt verleend aan het IP-adres van de server waarop de software voor videobeheer wordt gehost.

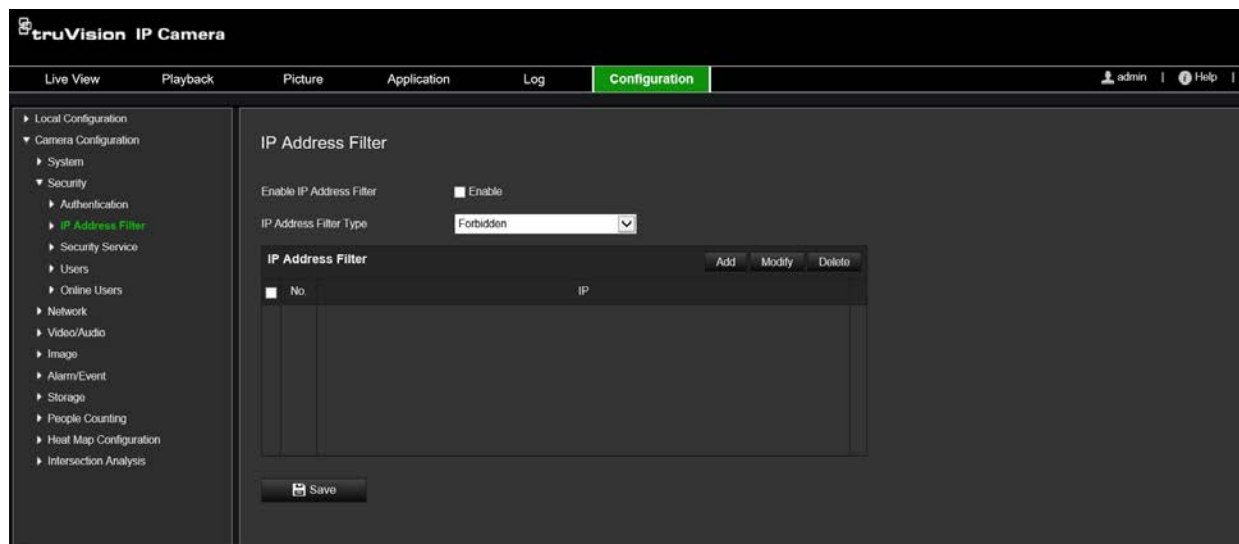

U kunt als volgt een IP-adresfilter definiëren:

1. Klik in de menuwerkbalk op **Configuration** (Configuratie) > **Security** (Beveiliging) > **IP Address Filter** (IP-adresfilter).
2. Selecteer het selectievakje **Enable IP Address Filter** (IP-adresfilter inschakelen).
3. Selecteer het type IP-adresfilter in de vervolgkeuzelijst. **Forbidden** (Verboden) of **Allowed** (Toegestaan).
4. Klik op **Add** (Toevoegen) om een IP-adres toe te voegen en voer het adres in.
5. Klik op **Modify** (Wijzigen) of **Delete** (Verwijderen) om het geselecteerde IP-adres te wijzigen of te verwijderen.
6. Klik op **Clear** (Wissen) om alle IP-adressen te wissen.
7. Klik op **Save** (Opslaan) om de wijzigingen op te slaan.

De beveiligingsservice definiëren

Met deze functie schakelt u Telnet in en kunt u het bijbehorende wachtwoord definiëren. Het wordt alleen gebruikt door de technische ondersteuning.

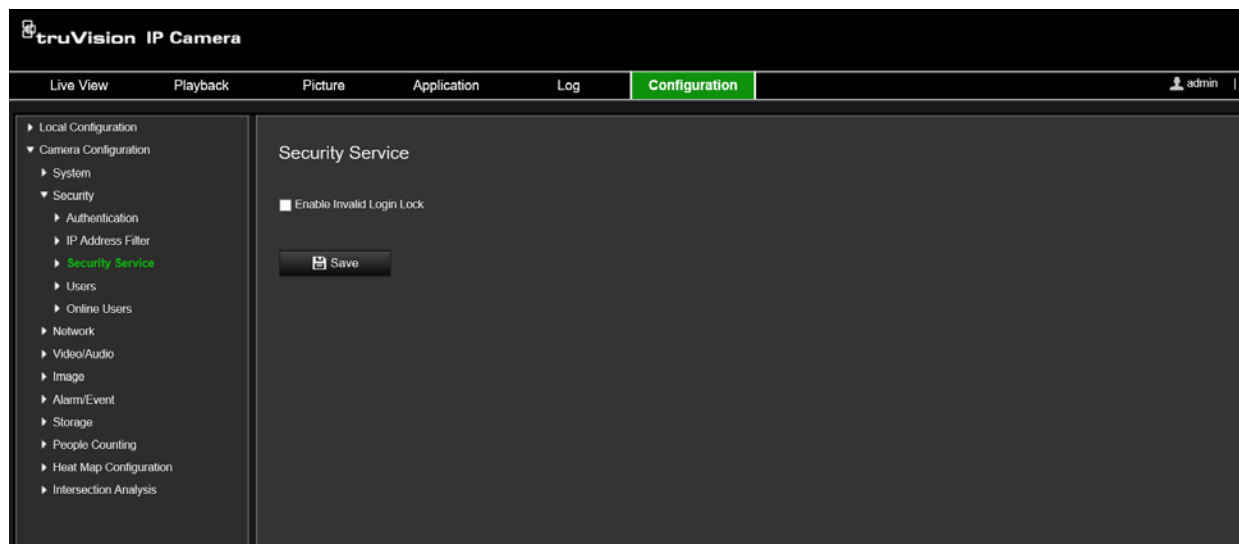

Vergrendeling voor ongeldige login inschakelen:

1. Klik op **Configuration** (Configuratie) > **Security** (Beveiliging) > **Security Service** (Beveiligingsservice).
2. Selecteer het selectievakje **Enable Illegal Login Lock** (Vergrendeling illegale login inschakelen) in.
3. Klik op **Save** (Opslaan) om de wijzigingen op te slaan.

Opmerking:

- Het IP-adres wordt vergrendeld als de admin-gebruiker zeven mislukte gebruikers- en wachtwoord pogingen doet (10 pogingen voor de operator/gebruiker).
- Als het IP-adres is vergrendeld, kunt u proberen na vijf minuten in te loggen.

Standaardinstellingen herstellen

Gebruik het menu Standaardinstellingen om de standaardinstellingen voor de camera te herstellen. Er zijn twee opties:

- **Herstellen:** alle parameters, behalve de IP-parameters, weer terugzetten naar de standaardinstellingen.
- **Standaard:** alle parameters weer terugzetten naar de standaardinstellingen.

Opmerking: indien de videostandaard is gewijzigd, zal deze niet naar zijn originele instelling worden hersteld wanneer **Herstellen** of **Standaard** wordt gebruikt.

U herstelt de standaardinstellingen als volgt:

1. Klik in de menuwerkbalk op **Configuration** (Configuratie) > **System** (Systeem) > **Maintenance** (Onderhoud).
2. Klik op **Restore** (Herstellen) of op **Default** (Standaard). Er verschijnt een venster met gebruikersverificatie.

3. Voer het admin-wachtwoord in en klik op OK.
4. Klik op **OK** in het pop-upvenster om de herstelactie te bevestigen.

Een configuratiebestand importeren/exporteren

De beheerder kan configuratie-instellingen van de camera exporteren en importeren. Dit is handig als u de configuratie-instellingen naar de camera wilt kopiëren of als u een back-up van de instellingen wilt maken.

Opmerking: alleen de beheerder kan configuratiebestanden importeren/exporteren.

U kunt als volgt een configuratiebestand importeren/exporteren:

1. Klik onder **Camera Configuration** (Cameraconfiguratie) > **System** (Systeem) op het tabblad **Maintenance** (Onderhoud) om het bijbehorende scherm te openen.
2. Klik op **Browse** (Bladeren) om het lokale configuratiebestand te selecteren en klik op **Import** (Importeren) om het configuratiebestand te importeren.
3. Klik op **Device Parameters** (Apparaatparameters) en stel de opslaglocatie voor het configuratiebestand in.

Firmware upgraden

De firmware van de camera is in het flashgeheugen opgeslagen. Gebruik de upgradefunctie om het firmwarebestand naar het flashgeheugen te schrijven.

U moet de firmware upgraden wanneer deze verouderd is. Wanneer u de firmware bijwerkt, blijven alle bestaande instellingen ongewijzigd. Er worden alleen nieuwe functies met de daarbij behorende standaardinstellingen toegevoegd.

De camera selecteert automatisch het juiste firmwarebestand. Cookies en gegevens in de webbrowser worden automatisch verwijderd wanneer de firmware wordt bijgewerkt.

U kunt de firmwareversie als volgt upgraden:

1. Download de meest recente firmware op uw computer vanaf onze website:
www.interlogix.com/video
- Of -
www.firesecurityproducts.com
2. Wanneer het firmwarebestand is gedownload op uw computer, pakt u het bestand uit naar de gewenste bestemming.

Opmerking: sla het bestand niet op uw bureaublad op.

3. Klik in de menuwerkbalk op **Configuration** (Configuratie) > **Camera Configuration** (Cameraconfiguratie) > **System** (Systeem) > **Maintenance** (Onderhoud). Onder **Upgrade** (Upgraden) selecteert u de optie **Firmware** of **Firmware Directory** (Firmwaremap). Klik op de knop **Browse** (Bladeren) om het meest recente firmwarebestand op uw computer zoeken.

- **Firmware directory** (Firmwaremap) – Zoek de upgrademap met firmwarebestanden. De camera kiest automatisch het juiste firmwarebestand.
- **Firmware** – Zoek handmatig het firmwarebestand voor de camera.

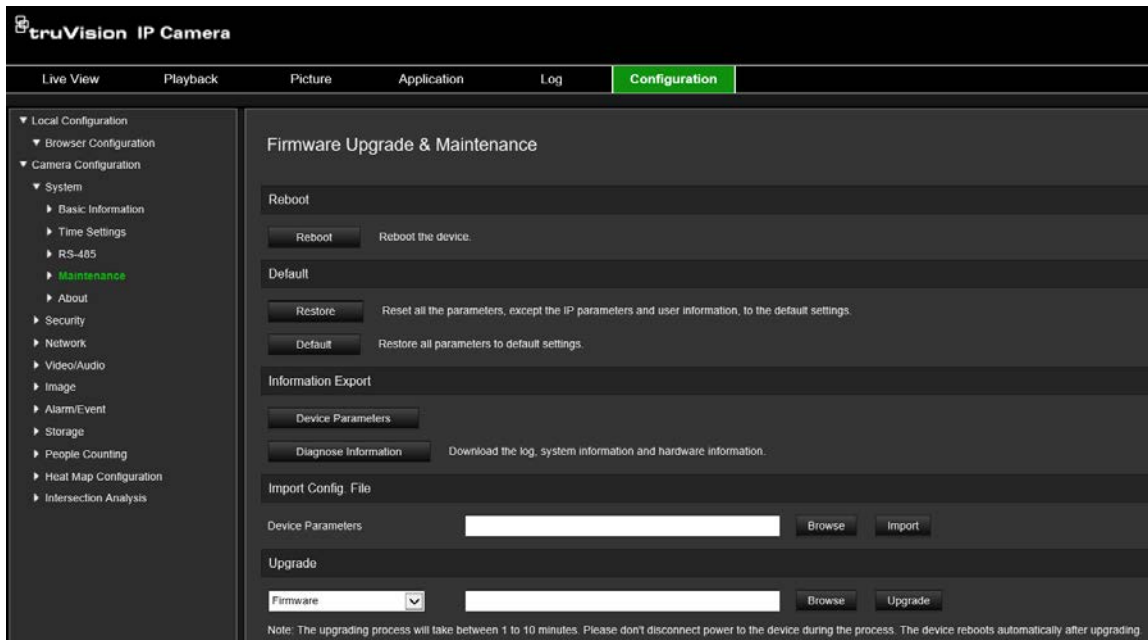

4. Klik op **Upgrade** (Bijwerken). U wordt gevraagd de camera opnieuw op te starten.
5. Wanneer het upgraden is voltooid, wordt het apparaat automatisch opnieuw opgestart. De browser wordt ook vernieuwd.

U kunt de firmware als volgt upgraden met de TruVision Device Manager:

1. Selecteer een apparaat in het deelvenster **FW upgrader** of houd Ctrl+Shift ingedrukt om meerdere apparaten te selecteren om die tegelijkertijd te upgraden.
2. Klik op de knop **Browse** (Bladeren) om het firmwarebestand te vinden dat u wilt gebruiken.

Indien u het apparaat automatisch opnieuw wilt opstarten na het upgraden, vinkt u **Reboot the device after upgrading** (Start het apparaat opnieuw op na bijwerken) aan. Wanneer dit is aangevinkt, zal het ook de optie **Restore default settings** (Standaardinstellingen herstellen) weergeven. Selecteer dit indien u alle parameters wilt herstellen.

3. Klik op **Upgrade** (Bijwerken).

Opmerking: het upgradeproces duurt 1 tot 10 minuten. Koppel de stroomvoorziening naar het apparaat tijdens het proces niet los. Het apparaat start automatisch opnieuw op na het upgraden.

Camera opnieuw opstarten

De camera kan gemakkelijk op afstand opnieuw worden opgestart.

Ga als volgt te werk om de camera via de webbrowser opnieuw op te starten:

1. Klik onder **Camera Configuration** (Cameraconfiguratie) > **System** (Systeem) op het tabblad **Maintenance** (Onderhoud).
2. Klik op de knop **Reboot** (Opnieuw opstarten) om het apparaat opnieuw op te starten.
3. Klik op **OK** in het pop-upvenster om het opnieuw opstarten te bevestigen.

Camerabediening

In dit hoofdstuk wordt beschreven hoe u de camera gebruikt zodra deze is geïnstalleerd en geconfigureerd.

Aanmelden en afmelden

U kunt eenvoudig afmelden bij het browservenster van de camera door op de knop Afmelden op de menubalk te drukken. Telkens wanneer u zich aanmeldt, wordt u gevraagd uw gebruikersnaam en wachtwoord in te voeren.

In de linkerbovenhoek van het aanmeldvenster kunt u de taal van de browser selecteren. Verschillende talen worden ondersteund.

Afbeelding 23: Dialoogvenster Aanmelden

Live-weergavemodus

Nadat u bent ingelogd, klikt u op "live-weergave" op de menuwerkbalk om toegang te krijgen tot de live-weergavemodus. Zie Afbeelding 1 op pagina 8 voor een beschrijving van de interface.

Video-opnamesafspelen

U kunt video-opnamen gemakkelijk doorzoeken en afspelen in de afspeel-interface.

Opmerking: u moet de NAS configureren of een SD-kaart in de camera invoeren om de afspeelfuncties te kunnen gebruiken.

Als u video-opnamen die zijn opgeslagen op het opslagapparaat van de camera wilt zoeken om af te spelen, klikt u op de knop **Afspelen** op de menuwerkbalk. Het venster Afspelen wordt weergegeven. Zie Afbeelding 24 op pagina 90.

Afbeelding 24: Het venster Afspelen

Naam	Omschrijving
1. Kalender doorzoeken	Klik op de gewenste dag om te zoeken.
2. Zoeken	Start zoeken.
3. Tijdlijn	De tijdlijn balk geeft de 24-uursperiode van de dag weer die wordt afgespeeld. De balk gaat van links (oudst) naar rechts (nieuwst). De balk heeft een kleurencode waarmee het type opname wordt aangegeven. Klik op een locatie op de tijdlijn om de cursor te verplaatsen naar de positie waar u het afspelen wilt starten. U kunt op de tijdlijn ook schuiven naar eerdere en latere tijdstippen om deze af te spelen. Klik op om de tijdlijn balk in of uit te zoomen.
4. Afspelen bedienen	Klik hierop om te regelen hoe het geselecteerde bestand wordt afgespeeld: afspelen, stoppen, langzaam en snel vooruit spoelen.
5. Archief functies	Klik op deze knoppen voor de volgende archief functies: Een momentopname van de video-opname vastleggen en deze downloaden. Videoclipbestanden starten/stoppen.
6. Audiobediening	Wijzig het audioniveau.
7. Tijdbalk	De verticale balk geeft aan waar u zich bevindt in de opname die wordt afgespeeld. U ziet ook de huidige datum en tijd.
8. Downloadfuncties	Videobestanden downloaden.
9. Opnametype	De kleurencode geeft het opnametype op de tijdlijn weer. Blauw betekent continu opnemen. Rood betekent alarmopname. Geel betekent handmatige opname. Zwart is geen opname. De naam van het opnametype wordt ook weergegeven in het huidige statusvenster.
10. Stel de afspeeltijd in	Voer de tijd in en klik op om het afspeelpunt te zoeken.
11. Zoom in of uit	Klik om op de tijdlijn balk in of uit te zoomen.

Video-opnamen afspelen

1. Selecteer de datum en klik op de knop **Search** (Zoeken). De gezochte video wordt weergegeven op de tijdlijn.
2. Druk op **Play** (Afspelen) om het afspelen te herstarten. Terwijl u een video afspelt, geeft de tijdlijn het type en de tijd van de opname weer. U kunt handmatig door de tijdlijn schuiven met de muis.

Opmerking: voor het afspelen van opgenomen beelden heeft u toestemming nodig. Zie "Gebruikersgegevens wijzigen" op pagina 82 voor meer informatie.

3. Selecteer de datum en klik op de knop **Search** (Zoeken) om te zoeken naar het gewenste opgenomen bestand.
4. Klik op  om te zoeken naar het videobestand.
5. Selecteer in het pop-upvenster het vakje van het videobestand en klik op **Download** (Downloaden) om de videobestanden te downloaden.

Een opgenomen videosegment tijdens het afspelen archiveren:

1. Terwijl u een opgenomen bestand afspelt, klikt u op  om te starten met het maken van een segment. Klik opnieuw om het segmenteren te stoppen. Er wordt een videosegment aangemaakt.
2. Herhaal stap 1 om meer segmenten te maken. De videosegmenten worden op uw computer opgeslagen.

Opgenomen momentopnamen archiveren:

1. Klik op  om het zoekvenster voor momentopnamen te openen.

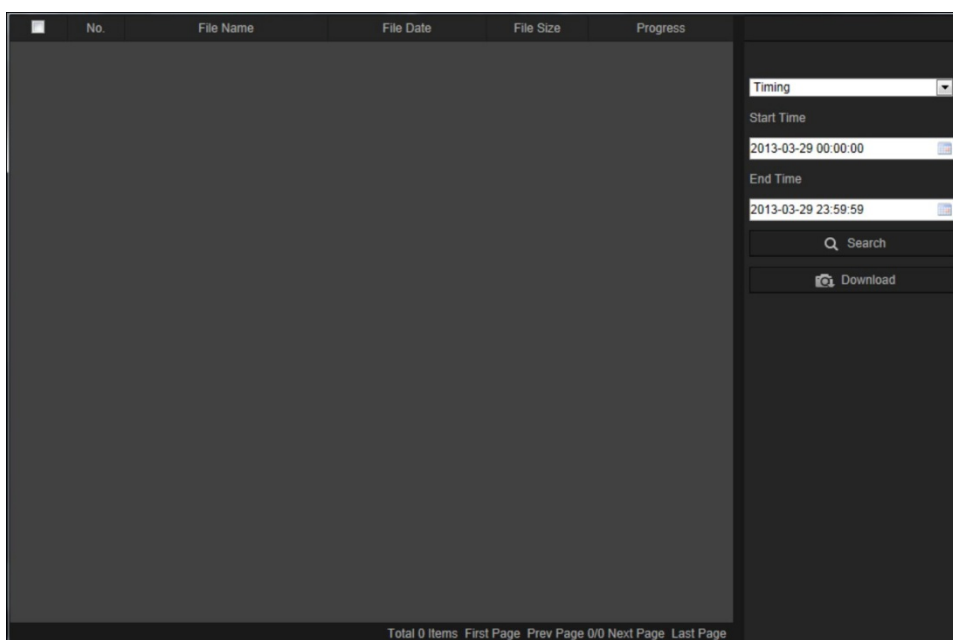

2. Selecteer het type momentopname en de start- en eindtijden.
3. Klik op **Search** (Zoeken) om te zoeken naar momentopnamen.
4. Selecteer de gewenste momentopnamen, en klik op **Download** om ze te downloaden.

Momentopnames

Klik op *Beelden* om de interface te openen om te zoeken naar momentopnames. U kunt de momentopnames zoeken, bekijken en downloaden die zijn opgeslagen in de lokale opslag of netwerkopslag.

Opmerkingen:

- Zorg ervoor dat de HDD, NAS of geheugenkaart correct zijn geconfigureerd voordat u de momentopnamezoekopdracht uitvoert.
- Zorg ervoor dat het opnameschema is geconfigureerd. Ga naar Configuratie > Opslag > Momentopname om het opnameschema in te stellen.

Afbeelding 25: Venster Momentopname

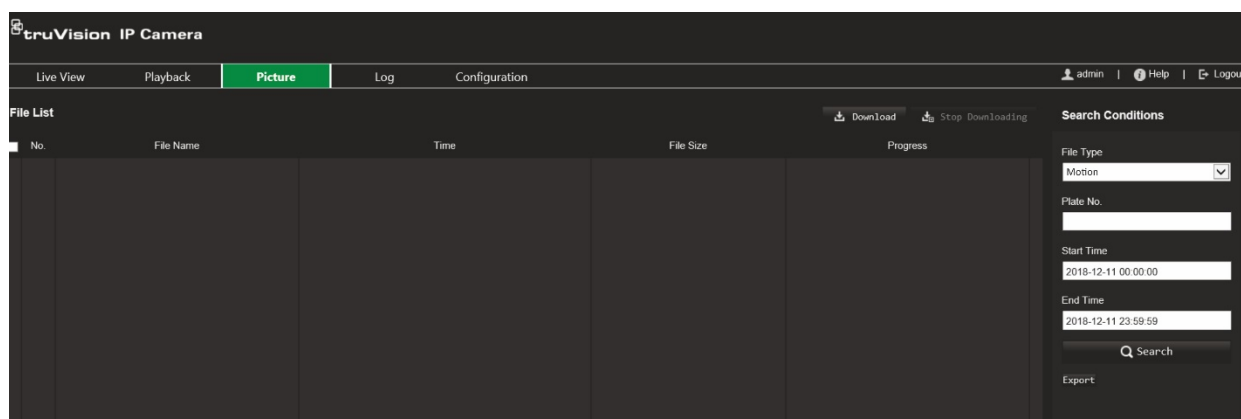

Momentopnames zoeken:

1. Klik in de menuwerkbalk op **Picture** (Momentopname).
2. Selecteer het bestandstype in de vervolgkeuzelijst: Continu, Beweging, Alarm, Detectie lijnoverschrijding, Inbraakdetectie, Detectie van betreden van gebied, Detectie van verlaten van gebied, Detectie van bagage zonder toezicht of Detectie van objectverwijdering.
3. Selecteer de starttijd en eindtijd.
4. Klik op **Search** (Zoeken) om de overeenstemmende momentopnamen te zoeken.
5. Selecteer het selectievakje en klik op **Download** om de geselecteerde momentopnamen te downloaden.

Gebeurtenislogboeken doorzoeken

U moet de NAS configureren of een SD-kaart in de domecamera invoeren om de logboekfuncties te kunnen gebruiken.

Het aantal gebeurtenisregistraties dat op een NAS- of SD-kaart kan worden opgeslagen, is afhankelijk van de capaciteit van de opslagapparaten. Wanneer deze capaciteit is bereikt, begint het systeem oudere logboeken te verwijderen. Als u logboeken die op opslagapparaten zijn opgeslagen wilt bekijken, klikt u op **Logboek** op de menuwerkbalk. Het venster Logboek wordt weergegeven.

Opmerking: u moet beschikken over logboekrechten om logboekingen te kunnen zoeken en weergeven. Zie "Gebruikersgegevens wijzigen" op pagina 82 voor meer informatie.

Afbeelding 25: Het venster Logboek

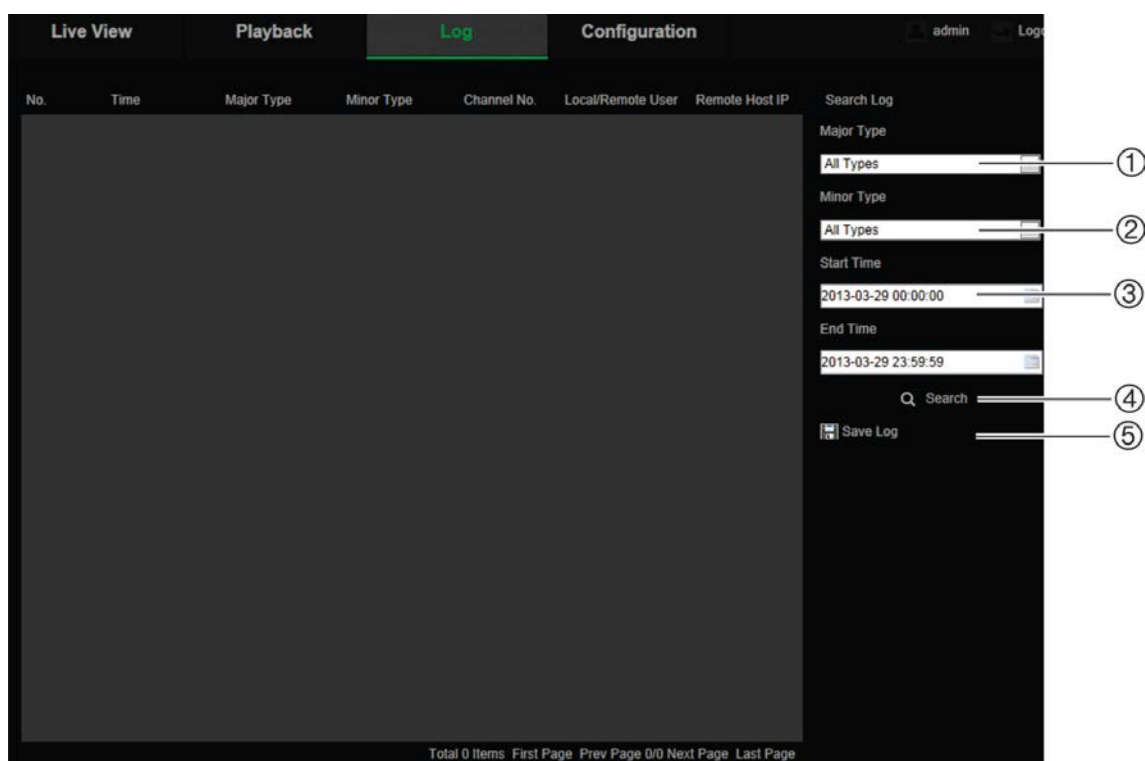

1. Hoofdtype
2. Subtype
3. Begin- en eindtijd om te zoeken
4. Start zoeken
5. Logboeken voor zoeken opslaan

U kunt opgenomen logboeken doorzoeken aan de hand van de volgende criteria:

Hoofdtype: er zijn drie typen logboeken: Alarm, Uitzondering en Bediening. U kunt ook zoeken op alle logboeken. Zie onderstaande Tabel 2 voor de beschrijvingen.

Subtype: elk hoofdtype heeft enkele subtypen. Zie onderstaande Tabel 2 voor de beschrijvingen.

Datum en tijd: logboeken kunnen worden gezocht op begin- en eindtijden van de opname.

Tabel 2: Typen logboeken

Type logboek	Beschrijven van opgenomen gebeurtenissen
Alarm	Start bewegingsdetectie, Stop bewegingsdetectie, Start sabotagebeveiliging, Stop sabotagebeveiliging
Uitzondering	Ongeldige login, HDD vol, HDD-fout, Verbinding met netwerk verbroken en Conflict met IP-adres

Type logboek	Beschrijven van opgenomen gebeurtenissen
Bewerking	Inschakelen, Onverwachte uitschakeling, Opnieuw opstarten op afstand, Inloggen op afstand, Uitloggen op afstand, Parameters configureren op afstand, Upgrade op afstand, Opname starten op afstand, Opname stoppen op afstand, PTZ-besturing op afstand, HDD initialiseren op afstand, Afspelen op bestand op afstand, Afspelen op tijd op afstand, Configuratiebestand exporteren op afstand, Configuratiebestand importeren op afstand, Parameters verkrijgen op afstand, Werkstatus verkrijgen op afstand, bi-directionele audio starten, bi-directionele audio stoppen, Alarm activeren op afstand, Alarm uitschakelen op afstand

Logboeken doorzoeken:

1. Klik in de menuwerkbalk op **Log** (Logboeken) om het logboekvenster weer te geven.
2. Selecteer in de vervolgkeuzelijst Major Type (Hoofdtype) en Minor Type (Subtype) de gewenste optie.
3. Stel de start- en stoptijd voor het logboek in.
4. Klik op **Search** (Zoeken) om de zoekopdracht te starten. Het resultaat wordt weergegeven in het linker venster.

PTZ-bediening regelen

Klik op de live-weergavepagina op  om het PTZ-bedieningspaneel weer te geven en klik op  om het te verbergen.

Afbeelding 26: PTZ-bedieningspaneel

Pictogram	Omschrijving
	Richtingsknoppen: hiermee kunt u de beweging en richting van de PTZ-camera regelen. De middelste knop wordt gebruikt om het automatisch draaien van de camera te starten.
	Uitzoomen/Inzoomen aanpassen.
	Focus -/Focus + aanpassen.
	Iris -/Iris + aanpassen.
	Snelheid van pan/tilt-bewegingen aanpassen.
	Schakelt de LED aan of uit. Deze functie wordt ondersteund door camera's met een RS-485-poort.
	Schakelt de cameraveger aan of uit. Deze functie wordt ondersteund door camera's met een RS-485-poort.
	Hulp bij scherpstelling.
	De lens initialiseren.
	Handmatig volgen starten.
	3D-zoom starten.

Preset en presettrajecten

Presets zijn gedefinieerde locaties van een PTZ-domecamera waarmee u de PTZ-domecamera snel naar een gewenste positie kunt bewegen.

Een presettraject is een gememoriseerde reeks presets. De camera blijft gedurende een ingestelde intervaltijd bij een preset voordat deze naar de volgende preset beweegt. Een presettraject kan uit maximaal 32 presets bestaan.

Afbeelding 27: Presettraject-scherm

U stelt als volgt een preset in:

1. Met de knop  kunt u het PTZ-bedieningspaneel weergeven.

2. Klik op de richtings-/zoomknoppen op het PTZ-bedieningspaneel om de PTZ-weergave naar wens aan te passen.
3. Selecteer een preset in de lijst met presets.
4. Klik op het pictogram  om de huidige PTZ-weergave op te slaan als preset. De naam van de preset verandert van grijs in zwart.

U roept als volgt een preset op:

1. Met de knop  kunt u het PTZ-bedieningspaneel weergeven.
2. Selecteer een preset in de lijst met presets.
3. Klik op het pictogram  om de geselecteerde preset op te roepen. De geselecteerde PTZ-weergave wordt verplaatst naar het vooraf gedefinieerde gebied.

Een preset verwijderen:

1. Selecteer de gewenste preset in de lijst met presets.
2. Klik op het pictogram  om de geselecteerde preset te verwijderen. De naam van de preset verandert van zwart in grijs.

U stelt als volgt een presettraject in:

Voordat u begint:

Er zijn ten minste twee presets vereist om een presettraject in te stellen.

1. Klik op het pictogram  om de vooraf ingestelde trajectconfiguratie-interface te openen.
2. Selecteer een padnummer in de vervolgkeuzelijst en klik op het pictogram  om het presettraject te configureren.
3. Klik  om een preset aan het pad toe te voegen en klik  om een preset te verwijderen.
4. Stel het presetnummer, de snelheid en de verblijftijd in voor elke preset. U kunt de volgorde van presets aanpassen met  en .

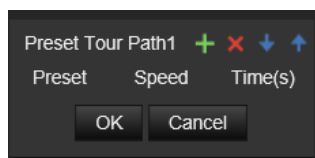

5. Klik op **OK** om het vooraf ingestelde traject op te slaan.

Opmerking: er kunnen maximaal 32 presettrajecten worden ingesteld en elk pad ondersteunt maximaal 16 hoofdpunten.

U roept als volgt een presettraject op:

1. Met de knop  kunt u het PTZ-bedieningspaneel weergeven.
2. Selecteer een presettrajectnummer uit de vervolgkeuzelijst.

3. Klik op het pictogram  om het geselecteerde vooraf ingestelde traject te starten en  om het te stoppen.

U verwijdert als volgt een presettraject:

1. Selecteer een presettrajectnummer in de lijst met presettrajecten.
2. Klik op het pictogram  om het geselecteerde vooraf ingestelde traject te verwijderen.

Index

A

- aanmelden en afmelden, 89
- activering van het wachtwoord, 5
- afspelen
 - opgenomen bestanden afspelen, 91
 - zoeken naar video-opnamen, 89
- Alarm HDD vol, 44
- Alarm HDD-fout, 44
- alarm- types
 - bewegings- detectie, 36
- Alarm voor IP-adresconflict, 44
- alarm voor ongeldige login, 44
- alarm voor verbreken van netwerkverbinding, 44
- alarmingangen.
 - instellen, 43
- alarmuitgangen
 - instellen, 43
- audioparameters, 26

B

- beeld- overlap, 36
- beschrijving van tijd
 - na de gebeurtenis, 59
 - voor de gebeurtenis, 58
- bestanden archiveren
 - momentopnamen van opgenomen bestanden, 91
 - opgenomen bestanden, 91
 - standaardmappen, 12
- bewegings detectie
 - geavanceerde modus, 39
- bewegings- detectie
 - normale modus, 38

C

- camera opnieuw opstarten, 17, 88
- camerabeeld
 - instellen, 29
- cameranaam
 - weergave, 33
- config-bestand
 - importeren, 17
- configuratiebestand
 - import/export, 86

D

- dag/nacht-schakeling, 29, 32
 - geplande, 31
- detectie
 - audio- uitzondering, 46
 - inbraak, 48
 - lijn- overschrijding, 50

- object- verwijdering, 56
 - Van verlaten Van gebied, 53
- detectie van
 - bagage zonder toezicht, 55
 - gebieds betreding", 52
- displayregeling, 9
- dual-VCA, 29

E

- e-mail parameters
 - instellen, 23

F

- firmware upgraden, 17, 86
- firmware-upgrade
 - TruVision Navigator gebruiken, 87

G

- gearchiveerde bestanden
 - afspelen, 91
- gebeurtenissen
 - logboeken doorzoeken, 92
- gebruikers
 - gebruiker verwijderen, 82
 - gebruikerstypen, 80
 - nieuwe gebruiker toevoegen, 81
 - Wachtwoord wijzigen, 82
- gebruikersinstellingen, 79

H

- harde schijf
 - capaciteit, 62
 - formatteren, 62
 - kaart vol, 62
- hardwareweergavemodus, 9
 - heatmap-statistiek, 75
- heat map
 - instellen, 68
- heat map-
 - statistieken, 75
- HTTPS-parameters
 - instellen, 24

I

- informatie weergeven
 - instellen, 33
- instellen automatisch ondertekend certificaat, 24
- instelling van momentopname
 - door gebeurtenis geactiveerde momentopnamen, 60

K

kruispunt- analyse
instellen, 70
resultaten, 77

L

live-weergave
starten, 89
logboeken
logboeken doorzoeken, 92
logboeken weergeven, 92
type informatie, 93

M

momentopname instelling
geplande momentopnamen, 60
momentopnames
momentopnamen archiveren, 91

N

NAS- instellingen, 63
netwerkinstellingen
802.1x, 26
DDNS, 21
FTP, 22
lokale cameraparameters, 12
poortparameters, 21
PPPoE, 21
QoS, 25
SNMP, 22
TC/IP, 20
netwerkinstellingen, 18
netwerkprotocol
instelling, 12
NTP-synchronisatie, 15

O

opname
afspelen, 89
opnameschema, 58
parameters, 26

P

personen tellen
instellen, 64
preset
instellen/oproepen/verwijderen, 95
privacymaskers, 35
PTZ-bediening, 94

R

region of interest, 28
RS-485 instellen, 16
RTSP-verificatie, 83

S

sabotage-bestendige alarmen
instellen, 42
SDHC-kaart
formatteren, 62
vrije ruimte beschikbaar, 62
softwareweergavemodus, 9
standaardinstellingen
herstellen, 85
standaardinstellingen herstellen, 17
statistieken personen
tellen, 73
streaming
instellen van main/sub, 12
systeemtijd
instellen, 15

T

taal
wijziging, 89
tegenlicht instellen, 32
TruVision Navigator
Firmware upgraden, 87

U

uitzonderingsalarmen
types, 44

V

videokwaliteit, 29
videoparameters, 26

W

wachtwoorden
wijzigen, 82
web browser beveiligings niveau, 4
webbrowser
overzicht van de interface, 8
witbalans, 32

